# Eeuwelingen geboren of gevierd in Groot-Kampenhout, 1674-2007

## (2007)

pag


1 Maria CORBEELS (ca.1543-1643)

Margaretha MOMMAERTS (ca.1554-1654)

2 Henricus VAN HALLE (1674-1775)

5 Joannes Eduardus LAMAL (1826-1927)

11 Felix BUELENS (1869-1969)

21 Marie Christina HEYMBEECK (1825-1986)

30 Clementine VERDEYEN (1885-1985)

36 Clementina VERBIEST (1889-1991)

39 Elisabeth Adelia Odile VERSTRAETEN (1889-1990)

60 Sofie MOSSELMANS (1891-1992)

64 Marie Josepha VANDENBRANDT (1892-1995)

70 Walterus Ludovicus SCHOETERS (1896-1999)

77 Martha Maria VAN DER AUWERA (1897-2004)

78 Maria Josepha COEN (1898-2001)

85 Maria Rosalia DE BRUYN ((1901-2003)

100 Maria SMOLDERS (1901-2002)

110 Emma Maria Constantia VANDER MAELEN (1904-2004)

118 Maria Ludovica CNOPS (1905-2006)

125 Anna Maria Delphina IMBRECHTS (1906-2006)

138 Maria Magdalena IMBRECHTS (1907-na 2007)

155 Christina HEYMBEECK (1907-2007)

168 Justina Maria ROECKX (1907-na 2007)

183 INDEX FAMILIENAMEN

# Eeuwelingen geboren of gevierd in Groot – Kampenhout 1674 – 2007

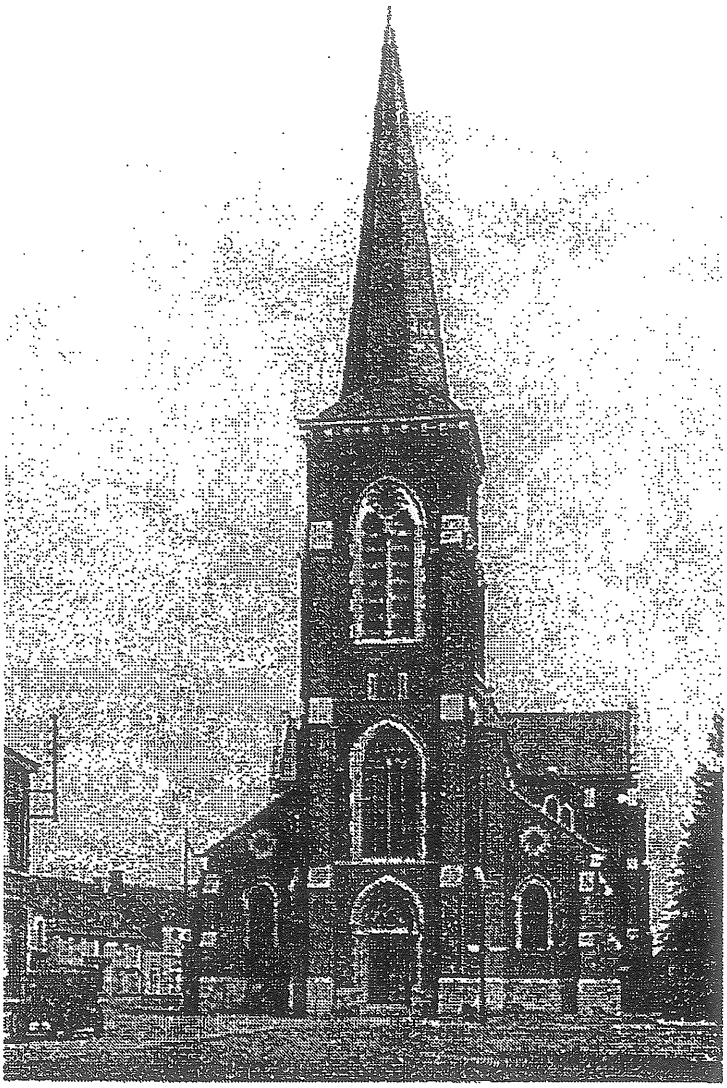

*Samengesteld door Nicole Notredame - Van den Borre*
*i.s.m. Vlaamse Vereniging voor Familiekunde afdeling Leuven*

Met steun van de
Vlaamse overheid

# Voorwoord

Dit werk is ontstaan door mijn interesse voor familiekunde. In 1986 begon ik mij ook te interesseren in eeuwelingen en over hen alle informatie te verzamelen. Het is een onderdeel van modern bronmateriaal in de familiekunde en vormt een belangrijke bijdrage om de privacyregel te overbruggen. Via allerhande media verneemt veel informatie over de levenswijze en levensvisie van deze honderdjarigen. Zij zijn ten slotte de stille getuigen van gruwelijke oorlogen, bepaalde uitvindingen, verbeteringen op sociaal -en economisch -en politiek vlak. Dingen die vandaag de dag nog steeds ons dagelijks leven beïnvloeden.
De opzoekingen naar deze Kampenhoutse eeuwelingen en hun voorouders bevatten heel wat gegevens die de specifieke facetten van het dorpsleven belichten. In een landelijke gemeente is de genealogische zoektocht heel leerrijk, de verwantschappen in heel wat families.
Zodat ik toch kan zeggen dat oud worden in de genen zit. Dus is het leuk dit te kunnen vaststellen dat er in verschillende kwartierstaten dezelfde voorouders voorkomen.
Aandacht werd vooral verleend aan onderzoek naar voorouders uit het vroegere Brabant.
En speciaal dankwoord gaat uit naar het bestuur van Vereniging voor Vlammse Familiekunde (VVF) afdeling Leuven, en de verschillende personen die mij foto's en krantenknipsels bezorgden voor mijn verzameling "Eeuwelingen", deze verzameling telt momenteel 5850 personen. Ook een speciaal dankwoord aan Eugeen Roets die mij taalkundig steunde.

De bronnen die ik geraadpleegd heb om de eeuwelingen op te sporen zijn:
Kranten, Rijksarchief Vlaams-Brabant Leuven voor de burgelijke stand, bevolkingsregisters en parochieregisters. Doodsbrieven en bidprentjes. De gezinsconstructies van Jeanne Servranckx, Daniël Notredame, Jan Meuldermans.

Nicole Notredame-Van den Borre.
15-9-2007

D/2007/970/4

# Eeuwelingen te Kampenhout

Twee eeuwelingen die te Kampenhout overleden zijn waarvan de echtheid van ouderdom niet kan achterhaald worden.

**Maria CORBEELS**, geboren circa 1543, overleden op 16-12-1643 te Kampenhout, zij zou overleden zijn als centenaria.
Bron: De Geschiedenis van Kampenhout door Jos Lauwers.

**Margaretha MOMMAERTS**, geboren circa 1554, overleden op 09-04-1654 te Kampenhout. Zij is de grootmoeder van pastoor Petrus Claes, die zich Petrus Nicolai noemde. Hij heeft zijn eerste mis opgedragen te Nederokkerzeel in 1636.
Hij is pastoor van Kampenhout geworden en overleed in 1675. In zijn overlijdensakte is alleen het jaartal vermeld. Misschien is Margaretha getrouwd met een Claes.
Bron: De Geschiedenis van Kampenhout door Jos Lauwers.

# Kwartierstaat van Henricus VAN HALLE

Generatie I

1 **Henricus VAN HALLE** , gedoopt op 15-02-1674 te Kampenhout (getuigen: Henricus Goovaerts en Catharina Van Halle), overleden op 06-01-1775 te Kampenhout op 100-jarige leeftijd.
Bron: (bron: J.Servranckx)De Geschiedenis van Kampenhout, geschreven door Jos Lauwers. Wekelijks Nieuws 1773 blz. 43.

Hij vierde zijn honderdste verjaardag op 7 juni 1773.
Merkwaardig is volgende nota over zijn jubelviering: " De gildebroeders van St.-Sebastiaan hebben den jubilaris uitgehaeld van aan het huis van onze meyer. Wij zijn hem Antoon Vander Straeten en zoo gebracht tot op de hooge choor, naar het weyden van de croon en stock hebbe ick de solemnele misse begonst, onder de welcke met grooten lof heeft gepreekt den eerwaarde pater subdio, predikheer van Loven; naer den dienst hebben wij denselven uytgeleit".
Gehuwd (1) op 44-jarige leeftijd op 10-07-1718 te Kampenhout met **Joanna VERHOEVEN** , geboren circa 1695 te Nederokkerzeel, overleden op 23-08-1756 te Kampenhout, dochter van **Judocus VERHOEVEN** en **Beycken STROOBANTS** .
Relatie (2) met **Maria STEENWERCKERS** , geboren circa 1675 te? Overleden op 18-06-1714 te Kampenhout.
Uit het eerste huwelijk:

1. **Anna VAN HALLE** , geboren op 08-06-1719 te Kampenhout.
2. **Servatius VAN HALLE** , geboren op 29-11-1721 te Kampenhout, overleden op 13-06-1796 te Kampenhout op 74-jarige leeftijd.
   Gehuwd voor de kerk op 30-jarige leeftijd op 30-07-1752 te Berg met **Maria Anna DE COSTER** , 26 jaar oud, geboren op 28-09-1725 te Kampenhout, dochter van **Petrus DE COSTER** en **Maria SCHEERS** .
3. **Elisabeth VAN HALLE** , geboren op 14-09-1724 te Kampenhout, overleden op 05-03-1794 te Kampenhout op 69-jarige leeftijd.
   Gehuwd voor de kerk [156] op 25-jarige leeftijd op 20-11-1749 te Kampenhout met **Petrus JANSSENS** , 29 jaar oud, geboren op 14-12-1719 te Kampenhout, zoon van **Jacobus JANSSENS** en **Anna DE WOLF** .
4. **Matthias VAN HALLE** , geboren op 08-05-1727 te Kampenhout.
5. **Stephanus VAN HALLE** , geboren op 23-04-1730 te Kampenhout.

Uit de tweede relatie:

6. **Maria VAN HALLE** , geboren op 20-07-1704 te Kampenhout.
7. **Elisabeth VAN HALLE** , geboren op 06-04-1707 te Kampenhout.
8. **Joannes VAN HALLE** , gedoopt op 30-09-1708 te Kampenhout (getuigen: Joannes Baptist Van Ingelghem en Cornelia Steenwerckers), overleden op 17-12-1768 te Kampenhout op 60-jarige leeftijd.
   Gehuwd voor de kerk op 36-jarige leeftijd op 13-09-1745 te Kampenhout (getuigen: Antonius Verboomen en Henricus Van Halle) met **Catharina VERBOOMEN** .
9. **Servaes VAN HALLE** , geboren op 04-06-1713 te Kampenhout.

Generatie II

2 **Antonius VAN HALLE** , gedoopt op 27-03-1647 te Kampenhout (getuigen: Joannes Grietens en Anna Van Halle), overleden voor 1697.

Gehuwd voor de kerk op 26-jarige leeftijd op 27-01-1674 te Kampenhout (getuigen: Petrus Verbeeck, Petrus Van Dormael, Henricus Goovaerts, Laurentius Van Elsen) met de 24-jarige

3 **Maria GOEVAERTS** , gedoopt op 01-10-1649 te Kampenhout (getuigen: Stephanus Vander Meiren loco Henricus Goyvaerts en Martina Janis), overleden op 01-06-1697 te Kampenhout op 47-jarige leeftijd.
Uit dit huwelijk:
1. **Henricus VAN HALLE** , gedoopt op 15-02-1674 te Kampenhout (zie 1).
2. **Servatius VAN HALLE** , geboren op 26-03-1676 te Kampenhout.
3. **Petronella VAN HALLE** , geboren op 22-11-1679 te Kampenhout.
4. **Barbara VAN HALLE** , geboren op 24-08-1681 te Kampenhout.
5. **Judocus VAN HALLE** , geboren op 30-07-1684 te Kampenhout.
6. **Laurentius VAN HALLE** , geboren op 11-02-1687 te Kampenhout.
7. **Anna VAN HALLE** , geboren op 20-03-1689 te Kampenhout.

Generatie III

4 **Rumoldus VAN HALLE** , geboren op 13-04-1621 te Kampenhout, overleden op 16-06-1683 te Kampenhout op 62-jarige leeftijd.
Gehuwd op 19-jarige leeftijd op 24-10-1640 te Muizen met de 21-jarige

5 **Joanna HOPPELBRUGGE** , geboren op 12-06-1619 te Muizen, overleden op 10-10-1678 te Kampenhout op 59-jarige leeftijd.
Uit dit huwelijk:
1. **Engelbertus VAN HALLE** , geboren op 11-04-1645 te Kampenhout.
   Relatie [158] met **Maria RICKX** .
2. **Antonius VAN HALLE** , gedoopt op 27-03-1647 te Kampenhout (zie 2).
3. **Anna VAN HALLE** , geboren op 14-03-1649 te Kampenhout.
   Relatie [159] met **Laurentius VAN ELSEN** .
4. **Barbara VAN HALLE** , geboren op 10-03-1652 te Kampenhout.
5. **Catharina VAN HALLE** , geboren op 08-09-1654 te Kampenhout.
   Relatie [160] met **Ludovicus DE WOLF** .
6. **Henricus VAN HALLE** , geboren op 27-03-1657 te Kampenhout.
7. **Adrianus VAN HALLE** , geboren op 27-03-1657 te Kampenhout.
8. **Petronella VAN HALLE** , geboren op 11-01-1662 te Kampenhout.
   Relatie met **Servaes PEETERS** .

6 **Henricus GOVAERTS** , geboren op 16-05-1607 te Kampenhout, overleden 00-10-1684 te Kampenhout.
Gehuwd voor de kerk op 27-jarige leeftijd op 30-01-1635 te Kampenhout (getuigen: Willem Goeyvaerts en Joannes Huyge) met de 23-jarige

7 **Christina HUGO (HUYGE)** , geboren op 16-12-1611 te Kampenhout, overleden op 31-01-1679 te Kampenhout op 67-jarige leeftijd.
Uit dit huwelijk:
1. **Maria GOEVAERTS** , gedoopt op 01-10-1649 te Kampenhout (zie 3).

Generatie IV

8. **Servaes VAN HALLE** .
Gehuwd op 03-07-1615 te Kampenhout met

9. **Anna VAN ESPEN** .
Uit dit huwelijk:
1. **Elisabeth VAN HALLE** , geboren op 11-04-1617 te Kampenhout.
2. **Elisabeth VAN HALLE** , geboren op 09-06-1618 te Kampenhout.
3. **Anna VAN HALLE** , geboren op 23-05-1620 te Kampenhout.
4. **Rumoldus VAN HALLE** , geboren op 13-04-1621 te Kampenhout (zie 4).

10. **Mathias HOPPELBRUGGE** .
Relatie met

11. **Catharina PIAET ?** .
Uit deze relatie:
1. **Joanna HOPPELBRUGGE** , geboren op 12-06-1619 te Muizen (zie 5).

12. **Petrus GOVAERTS** .
Gehuwd voor 1600 met

13. **Catharina TYCK** .
Uit dit huwelijk:
1. **Henricus GOVAERTS** , geboren op 16-05-1607 te Kampenhout (zie 6).

14. **Joannes HUGO** , geboren circa 1558, overleden op 01-12-1642 te Kampenhout.
Relatie met

15. **Christina CLAES** .
Uit deze relatie:
1. **Christina HUGO (HUYGE)** , geboren op 16-12-1611 te Kampenhout (zie 7).

# Kwartierstaat van Joannes Eduardus LAMAL

†

Voorzichtige en getrouwe dienaar, dien de Heer over zijn gezin heeft aangesteld, om hun op tijd de maat koren uit te reiken. Luc. 12-42.

Ter zaliger gedachtenis van den

Zeer Eerwaarden Heer Kanunnik

Joannes Eduardus LAMAL

Rustend Pastoor - Officier der Leopolsorde

| | |
|---|---|
| geboren te Campenhout den 27 September | 1826 |
| Priester gewijd den 21 December | 1850 |
| Onderpastoor te Steenokkerzeel den 28 Maart | 1851 |
| Onderpastoor te Leuven | |
| Pastoor te Rillaert | 1873 |
| Pastoor van Tisselt den 21 Maart | 1874 |
| Rustend pastoor, den 11 Maart | 1902 |
| Eere-Kanunnik den 27 September | 1925 |
| Overleden den 11 Juli | 1927 |

voorzien van de HH. Sacramenten der stervenden, en begraven te Tisselt.

God, Schepper en Verlosser van alle geloovigen, verleen aan de ziel van uwen dienaar de vergiffenis van alle zonden; opdat hij de kwijtschelding die hij altijd verlangd heeft, door eenige smeekingen moge verwerven. Door Kristus Onzen Heer.

Maria Middelares, bid voor ons.

Mechelen, Drukk. A. Steemans.

Generatie I

1 **Joannes Eduardus LAMAL** , pastoor, geboren op 27-09-1826 om 3 uur te Kampenhout (aktenummer: 27), overleden op 11-07-1927 te Mechelen op 100-jarige leeftijd (bron: bidprentje Christiane Cartigny).

Hij werd gewijd als priester op 21-12-1850. Was onderpastoor te Steenokkerzeel op 28-3-1851, daarna te Leuven in 1873. Werd pastoor te Rillaar in 1874, daarna pastoor te Tisselt van 21-3-1874 tot 21-3-1902; vervolgens verbleef hij in het klooster der zusters van Liefde te Mechelen.
Op 11-3-1925 was hij ten slotte erekanunnik der Metropolitaanse kerk en ouderdomsdeken der Belgische geestelijkheid. Op 21-12-1925 werd zijn vijfenzeventig jaar priesterschap gevierd.
Voor zijn 100ste verjaardag werd een grote hulde gebracht; gans de stad Mechelen was in feest. Na de plechtige dankmis in St. Romboutskerk werd hij met verschillende toespraken en geschenken vereerd; in de namiddag vormde zich op de Graanmarkt een luisterrijke feeststoet.
Geheel Tisselt, waar hij meer dan twintig jaar parochieherder was geweest, vierde mede. Hij ontving ook de gelukwensen van Koning Albert I en koningin Elisabeth, en werd tot officier der Leopoldsorde benoemd. Ook zijn meid, mejuffrouw Leonie Bouwens, die "Pastoorke Lamalleke" 51 jaar trouw had gediend, werd de gouden medalie van Leopold II toegekend.
Hij overleed op 11-7-1927, de lijkplechtigheid werd door een dichte volksmenigte bijgewoond. Zijn stoffelijk overschot rust nu in vrede naast zijne oude parochianen op de begraafplaats te Tisselt.
Bron: Van Balberghe Jozef, die zijn naaste gebuur was te Mechelen. Ons Land in Woord en Beeld blz. 387 van 1926.

Generatie II

2 **Mauritius Engelbertus LAMAL** , geneesheer, geboren op 14-02-1780 te Neerijse, overleden op 06-12-1849 om 6.30 uur te Mechelen op 69-jarige leeftijd (bron: BS en P. Behets), aktenummer: 1134

Hij noemde zichzelf eerder Mauritius Engelbertus. Na de sluiting van de Leuvense Universiteit door de Franse Overheid in oktober 1797 volgde hij te Leuven privaatlessen in de geneeskunde bij ontslagen professoren.
Hij verbleef als student "op kot" in de Brusselsestraat bij Livin Vander Spieke, kleermaker. Voor het behalen van zijn artsdiploma liet hij zich op 9-6-1803 inschrijven aan de Universiteit van Leiden onder het rectoraat van Joannes Van Vorst.
Hij verdedigde zijn proefschrift reeds op 21-6-1803.
Hij huwde en vestigde zich als arts te Kampenhout. Hij werd aangesteld op 30-5-1824 als vaccinateur der koepokinenting te Kampenhout, en hij kreeg een gouden medaille in 1827 omdat hij belangeloos die koepokinenting gedaan heeft.
In 1845 was hij dokter in Mechelen, en waar zijn gezin woonde. ).
Bron: Huldenbergs Heemblad nr.1 van 2005 (Prof. Em. Dr. Omer Steeno).
Bestuursmemorialen 1827 1ste semester nr.8 blz.21.(Daniel Notredame)
Paul Behets en Heemkring van Opwijk.

Gehuwd op 31-jarige leeftijd op 10-09-1811 te Nederokkerzeel met de 26-jarige

3 **Maria Theresia REIJNTENS** , landbouweresse, gedoopt op 23-07-1785 te Nederokkerzeel (getuigen: Jan De Troch en Anna Maria Humbeeck), overleden op 25-09-1878 te Tisselt op 93-jarige leeftijd (bron: doodsbrief en J.Caluwaerts).
Uit dit huwelijk:

1. **Antoine Joseph LAMAL** , geboren op 07-06-1812 te Kampenhout.
2. **Pierre Jean Mauritis LAMAL** , geneesheer en vroedkunde, geboren op 02-12-1813 om 23 uur te kampenhout. Bron: de Heemkring van Opwijk.
   Gehuwd op 32-jarige leeftijd op 11-02-1846 te Opwijk (aktenummer: 4) met **Joanna Josepha HEVAERT** , 23 jaar oud, geboren op 30-03-1822 te Opwijk, dochter van **Emanuel Josephus HEVAERT** en **Joanna Maria ROLLIER** .
3. **Maria Theresia LAMAL** , geboren op 30-01-1816 om 4 uur te Kampenhout (aktenummer: 4), overleden op 03-11-1816 om 12 uur te Kampenhout, 278 dagen oud (aktenummer: 44).
4. **Bonifacius Guilielmus LAMAL** , geboren op 29-08-1817 te Kampenhout, overleden op 16-06-1820 te Kampenhout op 2-jarige leeftijd.
5. **Catharina Theresia LAMAL** , geboren op 06-05-1820 te Kampenhout, overleden op 12-06-1822 te Kampenhout op 2-jarige leeftijd (aktenummer: 12).
6. **Theodorus Josephus LAMAL** , geboren op 19-06-1822 om 21 uur te Kampenhout (aktenummer: 53).
7. **Ferdinandus Augustus LAMAL** , geboren op 13-10-1824 om 13 uur te Kampenhout (aktenummer: 75).
8. **Joannes Eduardus LAMAL** , geboren op 27-09-1826 te Kampenhout (zie 1).
9. **Antonius LAMAL** , pastoor, overleden 1874 te Tisselt.

Generatie III

4 **Sebastianus LAMAL** , pachter, gedoopt op 05-09-1730 te Terhulpen (getuigen: Sebastianus Paul en Elisabetha Van Regenmortel), overleden op 24-05-1788 te Loonbeek op 57-jarige leeftijd (bron: PR), aan hydrops (waterzucht). Begraven op 26-05-1788 te Neerijse.
Gehuwd voor de kerk op 33-jarige leeftijd op 24-06-1764 te Terhulpen met de 24-jarige

5 **Catharina COPPENS** , gedoopt op 10-04-1740 te Terhulpen, overleden op 15-05-1790 te Neerijse op 50-jarige leeftijd, begraven op 16-05-1790. Zij bracht 13 kinderen ter wereld, waarvan er minstens 6 op jonge leeftijd overleden.
Uit dit huwelijk:

1. **Guilielmus LAMAL** , burgemeester van Loonbeek, geboren op 02-11-1764 te Maleizen. Hij volgde zijn ouders op als pachter van het pachthof "Blauwhof".
   Relatie [241] met **Petronella AERTS** , geboren te Leefdaal.
2. **Catharina LAMAL** , geboren op 08-01-1766 te Loonbeek, gedoopt te Neerijse.
   Relatie (1) met **Jan NAGELS** .
   Relatie (2) met **Guilielmus VAN PEE** .
3. **Antonius Josephus LAMAL** , pastoor, gedoopt op 16-03-1767 te Neerijse (Loonbeek) (getuigen: Heeroom Antonius Lamal (toen onderpastoor te Neerijse) en Petronella Decafmaer uit Huldenberg.), overleden op 27-04-1818 te Leuven op 51-jarige leeftijd

   Hij was niet groot van gestalte (5 voet en 2 duim), had zwart haar en bruine ogen. Hij volgde de humaniorastudies aan het H. Drievuldigheidscollege te Leuven waar hij bij de eersten geproclameerd werd (3 °in Poësis 1785; 5° in Retorica 1786).
   Op 9-1-1787 werd hij ingeschreven onder het rectoraat van Carolus Josephus de Lambrechts in de Pedagogie de Lelie te Leuven voor het volgen van de filosofielessen. Hij promoveerde op 17-8-1790 in de Artes in de linea tertia.
   Tijdens de Oostenrijkse troebelen te Leuven ging hij naar Mechelen.
   Antoine nam de taak op zich van leraar in de poëzie en de filosofie aan het H. Drievuldigheidscollege te Leuven.
   Antoine had zich laten opmerken door zijn talent- en inhoudsvolle preken in de kerken van Leuven. Hij werd op 9-12-1808 benoemd tot rector van O.L.Vrouw ter Koorts in de Vlamingenstraat in opvolging van Henri Aertgeerts uit Vorst-kempen, die ontslag genomen had.
   Lamal bleef rector van O.L.Vrouw ter koorts tot 27-11-1810. Op die dag werd hij benoemd tot pastoor van O.L.Vrouw ter Predikheeren, in opvolging van pastoor J.M.De Moor.
   Op 3-3-1812 werd hij als opvolger van pastoor J.B.Samen benoemt,in te St. Pietersparochie te Leuven.
   Op 8-4-1818 omtrent 17 uur werd Lamal onwel (cramp in syn maeg).
   Op 9-4-werd in zijn kerk een mis gedaan aan het altaar van O.L.Vrouw en om 10 uur één in de Sint-Jacobskerk ter ere van het H. Sacrament van Mirakel.
   Op 10 april een mis in de kerk van O.L.Vrouw ter Koorts tere ere van de H. Antonius van Padua, zijn patroonheilige. Ondertussen ontving hij uit de handen van J.B. Sterckx, pastoor (zie voor zijn KW in boek Leuvense eeuwelingen) van O.L.Vrouw ter Koorts, de laatste sacramenten.
   Op 11 april om 7 uur was een plechtige mis aan het altaar van O.L.Vrouw, te 9 uur idem in de kerk van Bierbeek, alwaar zijn broer Boniface Guillaume sinds

1812 pastoordeken was.
Bron: Huldenbergs Heemblad nr.1 van 2005, geschreven en verkregen van Prof.Em.Dr.Omer Steeno.

4. **Anna LAMAL** , geboren op 08-06-1768 te Neerijse.
5. **Thomas LAMAL** , geboren op 20-12-1769 te Neerijse.
6. **Anna Maria LAMAL** , geboren op 07-03-1771 te Neerijse, overleden op 11-09-1772 te Neerijse op 1-jarige leeftijd.
7. **Felix Julianus LAMAL** , geboren op 19-06-1772 te Neerijse, overleden op 07-09-1772 te Neerijse, 80 dagen oud.
8. **Joannes Albertus LAMAL** , geboren op 10-07-1773 te Neerijse, overleden op 09-01-1784 te Neerijse op 10-jarige leeftijd.
9. **Sebastianus LAMAL** , geboren op 04-10-1774 te Neerijse, overleden op 27-11-1776 te Terhulpen op 2-jarige leeftijd.
10. **Bonifacius-Guilielmus LAMAL** , pastoor, geboren op 10-05-1776 te Neerijse, overleden op 30-08-1836 te Mechelen op 60-jarige leeftijd
Op 10-2-1796 werd hij gelijktijdig met Joannes Verbeeck en Joannes Van Haesendonck (21 jaar) beiden uit Diest, aanvaard in het klooster der minderbroeders in de Minderbroedersstraat te Leuven. Op 18- 2-1796 volgde hun inkleding (habijt) of begin van het noviciaatjaar.
Bron: Huldenbergs Heemblad nr. 1 van 2005, *blz. 29*, Prof. Em. Dr. Omer Steeno.

11. **Felix Guilielmus LAMAL** , geboren op 20-08-1777 te Neerijse, overleden op 06-09-1777 te Neerijse, 17 dagen oud.
12. **Mauritius <u>Engelbertus</u> LAMAL** , geboren op 14-02-1780 te Neerijse (zie 2).
13. **Sebastianus Guilielmus LAMAL** , geboren op 15-03-1781 te Neerijse, overleden op 15-03-1781 te Neerijse.

6 **Guilielmus REYNTIENS** , geboren op 21-05-1726 te Malderen (bron: J.Caluwaerts), overleden op 18-06-1812 om 17 uur te Nederokkerzeel op 86-jarige leeftijd.
Gehuwd voor de kerk [74] op 49-jarige leeftijd op 18-02-1776 te Melsbroek met de 28-jarige

7 **Maria Livina DE TROGH** , geboren op 26-03-1747 te Melsbroek, overleden te?
Uit dit huwelijk:
1. **Maria Theresia REIJNTENS** , gedoopt op 23-07-1785 te Nederokkerzeel (zie 3).

Generatie IV

8 **Guilielmus LAMAL** , gedoopt op 03-03-1683 te Hoeilaart (getuigen: Guilielmus Stoefs en Catharina Bollengier) (bron: E.Roets).
Relatie met

9. **Catharina VAN PÉ** , geboren te Terhulpen.
Uit deze relatie:
1. **Anna LAMAL** , gedoopt op 27-12-1722 te Terhulpen
2. **Guilielmus LAMAL** , gedoopt op 12-05-1724 te Terhulpen (getuigen: Guilielmus Vanden Nesse en .... Van Pe).
3. **Petrus LAMAL** , gedoopt 00-3-1726 te Terhulpen (getuigen: Petrus Van Pé en Maroa Anna Mertens) (bron: E.Roets).

4. **Maria Josepha LAMAL** , gedoopt op 19-03-1728 te Terhulpen (getuigen: Wijnandus Stoeffs en Maria Hendricx) (bron: E.Roets).
5. **Sebastianus LAMAL** , gedoopt op 05-09-1730 te Terhulpen (zie 4).
6. **Theresia LAMAL** , gedoopt op 14-03-1733 te Terhulpen (getuigen: Judocus Franville en Theresia Houwaerts) (bron: E.Roets).
7. **Philippus LAMAL** , gedoopt op 11-03-1736 te Terhulpen (getuigen: Petrus Van Pé in plaats van zijn broeder Philippus Van Pé en Joanna Spreutels, vader ex Hoeilaart).
8. **Antonius LAMAL** , pastoor, gedoopt op 16-05-1739 te Terhulpen (getuigen: Anthonius Cilms (?) en Elisabeth Forneville, vader ex Hoeilaart) (bron: E.Roets).
9. **Joannes LAMAL** , overleden op 25-12-1719 te Terhulpen (bron: E.Roets).

10. **Joannes COPPENS** , geboren te Huldenberg, overleden na 1783 te Hulpen ?
Gehuwd voor de kerk op 15-02-1738 te Linkebeek met

11. **Joanna-Maria VAN KEERBERG(H)EN** , geboren te Linkebeek, overleden op 22-03-1784 te Terhulpen, begraven op 24-03-1784.
Uit dit huwelijk:
1. **Catharina COPPENS** , gedoopt op 10-04-1740 te Terhulpen (zie 5).

12 **Joannes REYNTIENS** , geboren op 02-12-1692 te Malderen (bron: J.Caluwaerts), overleden op 20-04-1750 te Malderen op 57-jarige leeftijd (bron: J.Caluwaerts).
Gehuwd voor de kerk op 25-jarige leeftijd op 05-07-1718 te Malderen (bron: J.Caluwaerts) met de 20-jarige

13 **Catharina SAEFFOET** , geboren op 08-01-1698 te Malderen (bron: J.Caluwaerts).
Uit dit huwelijk:
1. **Guilielmus REYNTIENS** , geboren op 21-05-1726 te Malderen (zie 6).

14. **Petrus DE TROGH** .
Gehuwd voor de kerk op 22-05-1745 te Melsbroek met

15. **Catharina VAN STEENWEGEN** , geboren circa 1732 te? Overleden op 21-05-1792 te Melsbroek.
Uit dit huwelijk:
1. **Maria Livina DE TROGH** , geboren op 26-03-1747 te Melsbroek (zie 7).

Generatie V

16. **Eduardus LAMAL** , overleden op 19-06-1694 te Hoeilaart (bron: E.Roets), di Lamael.
Gehuwd voor de kerk op 04-10-1666 te Hoeilaart (getuigen: Joannes Vander Schriek en Petrus Van wayenberch) (bron: E.Roets) met

17 **Anna STOEFS** , gedoopt te Overijse, overleden op 25-10-1693 te Hoeilaart (bron: E.Roets).
Uit dit huwelijk:
1. **Guilielmus LAMAL** , gedoopt op 16-09-1667 te Hoeilaart (getuigen: Guilielmus Stoefs en Martina Scheyensteyn) (bron: E.Roets).
2. **Clemens LAMAL** , gedoopt op 25-02-1670 te Hoeilaart (getuigen: Clemens Stoefs fs. Guilielmus grootvader en Anna keyaerts in naam van Magdalena Van Ehle) (bron: E.Roets).

3. **Joanna LAMAL** , gedoopt op 18-12-1672 te Hoeilaart (getuigen: Antonius Lamal en Joanna Schevensteyn).
4. **Joannes LAMAL** , gedoopt op 08-01-1675 te Hoeilaart (getuigen: Joannes Stoefs en Agnes Goutsmit) (bron: E.Roets).
5. **Anna LAMAL** , gedoopt op 24-10-1677 te Hoeilaart (getuigen: Gerardus Lamal en Anna Vander Varen) (bron: E.Roets).
6. **Guilielmus LAMAL** , gedoopt op 16-07-1681 te Hoeilaart (getuigen: Guilielmus Lamale en Catharina Stoefs) (bron: E.Roets).
7. **Guilielmus LAMAL** , gedoopt op 03-03-1683 te Hoeilaart (zie 8).
8. **Joanna LAMAL** , gedoopt op 04-04-1686 te Hoeilaart (getuigen: Joannes Stoefs en Nicolaus Cortam.. Van de parochie van Bosvoorde (Koninklijke jager)).

24. **Philippus REYNTIENS** .
Relatie met

25. **Maria VAN DEN HEUVEL** .
Uit deze relatie:
1. **Joannes REYNTIENS** , geboren op 02-12-1692 te Malderen (zie 12).

26. **Joannes SAEFFOET** .
Relatie met

27. **Barbara DEDEMAECKER** .
Uit deze relatie:
1. **Catharina SAEFFOET** , geboren op 08-01-1698 te Malderen (zie 13).

Generatie VI

34 **Guillemus STOUFFS** , gedoopt circa 1625 te Hoeilaart.
Relatie met

35. **Johanna SCHEVESTEEN** , overleden op 17-01-1683 te Hoeilaart.
Uit deze relatie:
1. **Clemens STOEFFS** , gedoopt op 03-03-1650 te Overijse (Sint-Martinus).
Gehuwd voor de kerk op 22-jarige leeftijd op 13-07-1672 te Overijse met **Jenne VANDENESSE** , 34 jaar oud, gedoopt op 25-01-1638, dochter van **Jacobus VANDENESSE** en **Maria STRUELENS** .
2. **Anna STOEFS** , gedoopt te Overijse (zie 17).

Generatie VII

68. **Clement STOEFFS** , gedoopt circa 1600, overleden voor 1650.
Relatie met

69. **?? ???** .
Uit deze relatie:
1. **Martinus STOEFFS** , gedoopt circa 1600 te Hoeilaart of Overijse?
Relatie [727] met **Catharina DECOCK** .
2. **Guillemus STOUFFS** , gedoopt circa 1625 te Hoeilaart (zie 34).

# Kwartierstaat van Felix BUELENS

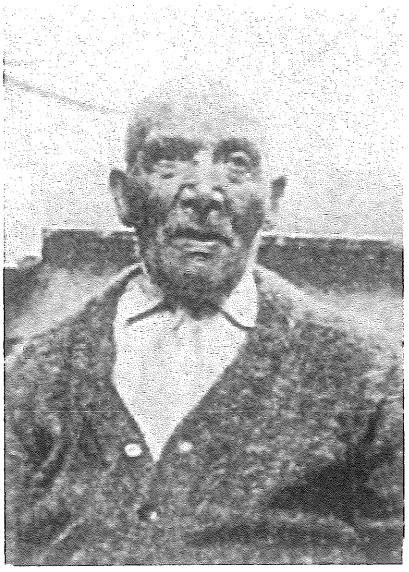

Generatie I

1 **Felix BUELENS** , landbouwer, geboren op 22-04-1869 om 18 uur te Berg (aktenummer: 6), overleden op 24-12-1969 te Berg op 100-jarige leeftijd.

**Lied voor de 100-jarige van 11 strofen (Melodie: Langs het strand stil en verlaten)**

Refrein:

Voor uw honderd jaren Felix
Feesten wij nu allen blij.
En wij wensen u van harte
ja nog meen'ge jaren bij.

1) Honderd jaar is het geleden
streek de ooievaar hier neer
Hij bracht in het kleine wiegje
Een jongentje zo lief en teer
Onze Felix werd geboren,
't Was er ééne van 't echte ras.
En zijn vader lachte guitig;
"Die komt later goed van pas".

2) Felix werd een flinke jongen,
Hij liep hier in Berg ter school.
Maar op zekere dag sprak vader;
"Felix man, ge wordt al groot
Veel werk ligt er nog te wachten,
op het veld en in de stal.
En zo werd de Fee een boerke
Stond naast vader, overal.

Strofen 3- 6 ontbreken.

7) Fee bleef werken net als vroeger,
Nam er nog een stieltje bij,
Want nu werd hij witloofkweker
In 't begin een heel karwei,
Doch Fee schrikte van geen beetje,
't Werd een kweker naar zijn zin,
Want het witloof bracht veel stuivers
In dat kroostrijke gezin.

8) Fee hield ook wel van een biertje
En een borrel op zijn tijd
Hij speelde nu herbergiertje
O! hij was er geerne bij!
's Zondags was het "kaartje leggen"
Van 's morgens tot 's avonds laat.
Menige pintje werd gelegdigd,
Och! zo'n pintje kan geen kwaad!

9) Fee was lid van de fanfare
Ja, hij was fel muzikaal
Uit zijn mooi - blinkende bugel
Blies hij noten in de maat.
Feeke deed het toch zo geerne
Op ronde met de fanfaar
't Was een kermisdag voor velen
Al kregen ze pijn in 't haar.

10) Feeke ging ook graag op bedevaart
In processie mee, te voet.
't Lieve Vrouwk' van Scherpenheuvel
Kreeg haast ieder jaar bezoek
't Was een feestdag in zijn leven
En een steun in leed en smart.
Biddend stappen langs de wegen
Och! wat deed dat deugd aan 't hart!

11) Nu telt Felix honderd jaren
Leeft hij van zijn pensioen.
Meestal zit hij in zijn zetel
Onze werker - kampioen.
Moge hij nog vele jaren
Blijven hier aan onze zij!
Dat wensen u al te samen
de gepensioneerden blij!

Bron: rusthuis van Kampenhout "Molenstee"

Gehuwd op 28-jarige leeftijd op 10-11-1897 te Berg. Er werd een kind erkend: Petrus Joannes Gellaerts ° Berg 29-1-1896. Echtgenote is **Maria Ludovica GELLAERTS** , 23 jaar oud, geboren op 24-03-1874 te Berg, overleden op 24-01-1942 te Berg op 67-jarige leeftijd, dochter van **Petrus Joannes GELLAERTS** en **Antonia VERCAMMEN** .

Uit dit huwelijk:

1. **Petrus Joannes BUELENS**, geboren op 29-01-1896 te Berg, (geboren als Gellaerts).
2. **Elisabeth BUELENS** , geboren op 30-07-1898 te Berg.
3. **Maria Antonia BUELENS** , geboren op 20-10-1899 te Berg.
4. **Julie Joanna Baptist BUELENS** , geboren op 20-06-1903 te Berg.
5. **Philippina Sylvia BUELENS** , geboren op 08-11-1905 te Berg.
6. **Isabella Amandina BUELENS** , geboren op 12-07-1907 te Berg.
7. **Franciscus BUELENS** , geboren op 26-06-1911 te Berg.

Generatie II

2 **Henricus BUELENS** , broodbakker en herbergier, geboren op 16-03-1816 te Perk, overleden op 14-01-1872 te Berg op 55-jarige leeftijd.
Relatie (1) met **Elisabth JOLY** , overleden op 08-01-1863 te Perk.
Gehuwd (2) op 47-jarige leeftijd op 04-05-1863 te Kampenhout. (als weduwnaar van Elisabeth Joly, ) met **Elisabeth LANCIERS** , 33 jaar oud (zie 3).
Uit het eerste huwelijk:

1. **Felix BUELENS** , geboren op 22-04-1869 te Berg (zie 1).

3 **Elisabeth LANCIERS** , landbouwster, geboren op 11-03-1830 te Kampenhout, overleden na 1910 te Berg, zij woonde bij haar zoon Felix.
Gehuwd (1) op 33-jarige leeftijd op 04-05-1863 te Kampenhout, met **Henricus BUELENS** , 47 jaar oud (zie 2).
Gehuwd (2) na 1872 met **HERMANS** .
Uit het eerste huwelijk: 1 kind (zie onder 2).

Generatie III

4 **Antonius BUELENS** , landbouwer, geboren op 06-07-1781 te Perk (bron: J.Servranckx), overleden op 07-10-1869 te Perk op 88-jarige leeftijd (aktenummer: 16).
Gehuwd op 25-jarige leeftijd op 21-04-1807 te Perk (bron: J.Servranckx) met de 23-jarige

5 **Elisabeth VERCAMMEN** , huishoudster, geboren op 03-03-1784 te Perk (bron: J.Servranckx), overleden op 06-12-1857 te Perk op 73-jarige leeftijd (aktenummer: 36).
Uit dit huwelijk:

1. **Henricus BUELENS** , geboren op 16-03-1816 te Perk (zie 2).

6 **Joannes Baptista LANCIERS** , landbouwer, geboren op 18-04-1775 te Kampenhout, overleden op 08-08-1861 te Kampenhout op 86-jarige leeftijd.
Gehuwd op 54-jarige leeftijd op 29-04-1829 te Kampenhout, hij was weduwnaar van Anna Maria Van Horenbeeck zij is overleden te Kampenhout 18-12-1828. Echtgenote is de 27-jarige

7 **Anna Catharina HEYMBEECK** , landbouwster, geboren op (26 ventôse l'an 10) 17-03-1802 te Kampenhout, overleden op 09-02-1886 te Berg op 83-jarige leeftijd (aktenummer: 5).

Uit dit huwelijk:
1. **Elisabeth LANCIERS** , geboren op 11-03-1830 te Kampenhout (zie 3).

Generatie IV

8 **Guilielmus BUELENS** , geboren op 01-09-1737 te Perk (bron: J.Servranckx), overleden op 14-07-1814 te Perk op 76-jarige leeftijd, hij was weduwnaar in het eerste huwelijk van Petronella Vercammen, (° Perk 16-9-1736, + te Perk 16-8-1775. Zij was de dochter van Gerardus en Loyckx Maria) .
Gehuwd voor de kerk (1) op 24-jarige leeftijd op 19-12-1761 te Erps-Kwerps (getuigen: Petrus Bulens en Gerardus Vercammen) met **Petronella VERCAMMEN** , 25 jaar oud, gedoopt op 16-09-1736 te Erps-Kwerps, overleden op 16-08-1775 te Erps-Kwerps op 38-jarige leeftijd.
Gehuwd voor de kerk (2) op 38-jarige leeftijd op 19-02-1776 te Perk (getuigen: Petrus Buelens en Joannes Vercammen), bloedverwantschap 3de graad met **Elisabeth VERCAMMEN** , 29 jaar oud (zie 9).
Uit het tweede huwelijk:
1. **Antonius BUELENS** , geboren op 06-07-1781 te Perk (zie 4).

9 **Elisabeth VERCAMMEN** , geboren op 12-01-1747 te Perk (bron: J.Servranckx), overleden op 21-12-1826 te Perk op 79-jarige leeftijd (bron: J.Servranckx).
Uit dit huwelijk: 1 kind (zie onder 8).

10 **Joannes Baptista VERCAMMEN** , champetter, geboren op 18-10-1740 te Perk, overleden op 20-10-1804 te Perk op 64-jarige leeftijd (bron: J.Servranckx).
Gehuwd [26] op 36-jarige leeftijd op 08-07-1777 te Perk (bron: J. Servranckx) met de 28-jarige

11 **Anna Maria DOMS** , geboren op 13-05-1749 te Perk (bron: J.Servranckx), overleden op 23-05-1823 te Perk op 74-jarige leeftijd, overleden in haar woonst gelegen sectie 1
Uit dit huwelijk:
1. **Elisabeth VERCAMMEN** , geboren op 03-03-1784 te Perk (zie 5).

12 **Joannes LANCIERS** , geboren op 02-02-1737 te Kampenhout, overleden op 09-02-1814 te Kampenhout op 77-jarige leeftijd.
Gehuwd op 37-jarige leeftijd op 08-09-1774 te Wakkerzeel (bron: De Wachter) met de 27-jarige

13 **Maria Elisabetha GOOSSENS** , geboren op 15-09-1746 te Wakkerzeel (bron: J.Servranckx), overleden op 15-04-1787 te Kampenhout op 40-jarige leeftijd (bron: huwelijksakte van zoon).
Uit dit huwelijk:
1. **Joannes Baptista LANCIERS** , geboren op 18-04-1775 te Kampenhout (zie 6).

14 **Petrus HEYMBEECK** , geboren op 20-03-1767 te Kampenhout, overleden op 15-02-1856 om 4 uur te Kampenhout op 88-jarige leeftijd (aktenummer: 9).
Gehuwd op 41-jarige leeftijd op 09-03-1809 te Kampenhout (aktenummer: 3). Hun drie kinderen zijn erkend bij huwelijk. Echtgenote is de 28-jarige

15 **Barbara VERSTRAETEN** , geboren op 08-10-1780 te Kampenhout (bron: J.Servranckx), overleden op 12-08-1866 om 5 uur te Kampenhout op 85-jarige leeftijd

(aktenummer: 44).
Uit dit huwelijk:

1. **Anna Catharina HEYMBEECK** , geboren op 17-03-1802 te Kampenhout (zie 7).
2. **Joannes Franciscus HEYMBEECK** , landbouwer, geboren op 14-04-1806 te Kampenhout, overleden op 31-03-1870 te Kampenhout op 63-jarige leeftijd (aktenummer: 13).
   Gehuwd op 24-jarige leeftijd op 11-02-1831 te Kampenhout (aktenummer: 11) met **Maria Anna DE WEVER** , 31 jaar oud, geboren op 23-07-1799 te Tildonk (bron: huwelijksakte), overleden op 01-03-1873 te Kampenhout op 73-jarige leeftijd, dochter van **Adrianus DE WEVER** en **Joanna Catharina DE GROOF (GROEF)** .
3. **Elisabeth HEYMBEECK** , geboren op 01-02-1809 te Kampenhout.

Generatie V

16 **Petrus BUELENS** , geboren op 21-06-1709 te Perk, overleden op 12-01-1796 te Perk op 86-jarige leeftijd (bron: J.Servranckx).
Gehuwd op 22-jarige leeftijd op 13-05-1732 te Berg met de 17-jarige

17 **Anna VAN GRUNDERBEECK** , geboren op 10-01-1715 te Berg (bron: J.Servranckx), overleden op 31-10-1779 te Perk op 64-jarige leeftijd (bron: J.Servranckx).
Uit dit huwelijk:

1. **Guilielmus BUELENS** , geboren op 01-09-1737 te Perk (zie 8).
2. **Matheus BUELENS** , gedoopt op 26-11-1745 te Perk, overleden op 29-11-1822 te Perk op 77-jarige leeftijd.
   Gehuwd voor de kerk op 25-jarige leeftijd op 29-10-1771 te Perk (getuigen: Gerardus Vercammen en Petrus Bulens) met **Anna Maria VERCAMMEN** , 22 jaar oud, gedoopt op 28-02-1749 te Perk, overleden op 06-08-1829 te Perk op 80-jarige leeftijd, dochter van **Gerardus VERCAMMEN** en **Maria LOOCKX** .

18. **Cornelius VERCAMMEN** , overleden op 25-06-1762 te Perk.
Gehuwd op 13-07-1735 te Perk (bron: J. Servranckx) met

19. **Catharina FEYAERTS** , overleden op 19-05-1791 te Perk (bron: J.Servranckx).
Uit dit huwelijk:

1. **Elisabeth VERCAMMEN** , geboren op 12-01-1747 te Perk (zie 9).

20 **Heronymus VERCAMMEN** , geboren op 07-01-1702 te Perk (bron: J.Servranckx), overleden op 09-05-1755 te Perk op 53-jarige leeftijd (bron: J.Servranckx).
Relatie met

21. **Catharina VAN ASBROECK** , overleden op 13-12-1781 te Perk (bron: J.Servranckx).
Uit deze relatie:

1. **Joannes Baptista VERCAMMEN** , geboren op 18-10-1740 te Perk (zie 10).

22. **Petrus DOMS** , overleden op 17-03-1777 te Perk (bron: J.Servranckx).
Gehuwd op 16-07-1748 te Perk (bron: J.Servranckx) met

23. **Barbara SLEGHERS** , overleden op 25-08-1790 te Perk (bron: J.Servranckx).

Uit dit huwelijk:
1. **Anna Maria DOMS** , geboren op 13-05-1749 te Perk (zie 11).

24 **Joannes LANCIERS** , geboren op 16-06-1698 te Kampenhout, overleden op 18-02-1783 te Kampenhout op 84-jarige leeftijd.
Gehuwd op 33-jarige leeftijd op 26-06-1731 te Berg met de 23-jarige

25 **Elisabetha VAN STEENWEGEN** , geboren op 26-09-1707 te Berg, overleden na 1783 te Kampenhout?
Uit dit huwelijk:
1. **Joannes LANCIERS** , geboren op 02-02-1737 te Kampenhout (zie 12).

26. **Joannes GOOSSENS** .
Gehuwd op 27-11-1738 te Wakkerzeel (bron: de Wachter) met

27. **Joanna VAN MEERBEECK** .
Uit dit huwelijk:
1. **Maria Elisabetha GOOSSENS** , geboren op 15-09-1746 te Wakkerzeel (zie 13).

28 **Carolus HEYMBEECK** , geboren op 17-03-1737 te Kampenhout (bron: J.Servranckx), overleden op 25-04-1806 te Kampenhout op 69-jarige leeftijd (bron: J.Servranckx), zie ook kwartierstaat Heymbeeck Maria
Gehuwd voor de kerk op 25-jarige leeftijd op 20-04-1762 te Kampenhout (bron: J.Servranckx) met de 33-jarige

29 **Catharina LANCIERS** , geboren op 14-04-1729 te Kampenhout (bron: J.Servranckx), overleden voor 1809 te Kampenhout.
Uit dit huwelijk:
1. **Franciscus HEYMBEECK** , geboren op 15-02-1763 te Kampenhout.
2. **Joannes HEYMBEECK**, geboren op 26-05-1765 te Kampenhout.
3. **Petrus HEYMBEECK** , geboren op 20-03-1767 te Kampenhout (zie 14).
4. **Petrus HEYMBEECK** , geboren op 29-03-1767 te Kampenhout, overleden op 28-04-1767 te Kampenhout, 30 dagen oud.
5. **Henricus HEYMBEECK** , geboren op 26-04-1769 te Kampenhout.

30 **Judocus VERSTRAETEN** , geboren circa 1738 te Hever, overleden op 16-11-1808 te Kampenhout.
Gehuwd voor de kerk op 20-04-1773 te Hever (getuigen: Jacobus Verstraeten en Engelbertus Geets) met de 31-jarige

31 **Anna Catharina DE BEKKER (DE BECKER)** , geboren op 22-02-1742 te Bonheiden, overleden op 08-04-1815 te Kampenhout op 73-jarige leeftijd.
Uit dit huwelijk:
1. **Barbara VERSTRAETEN** , geboren op 08-10-1780 te Kampenhout (zie 15).

Generatie VI

32. **Guilielmus BUELENS** , overleden op 23-09-1732 te Perk (bron: J.Servranckx).
Gehuwd op 30-11-1694 te Perk (bron: J.Servranckx) met de 21-jarige

33. **Maximiliana BOSMANS** , geboren op 09-11-1673 te Perk (bron: J.Servranckx),

overleden op 26-02-1727 te Perk op 53-jarige leeftijd (bron: J.Servranckx).
Uit dit huwelijk:
1. **Petrus BUELENS** , geboren op 21-06-1709 te Perk (zie 16).

34. **Guilielmus VAN GRUNDERBEECK** .
Relatie met

35. **Agnes WINNEPENNINCKX** .
Uit deze relatie:
1. **Anna VAN GRUNDERBEECK** , geboren op 10-01-1715 te Berg (zie 17).

40 **Cornelius VERCAMMEN** , geboren op 10-03-1676 te Perk, overleden op 05-02-1749 te Perk op 72-jarige leeftijd (bron: J.Servranckx).
Gehuwd 29-2-1697 te Perk (bron: J.Servranckx) met

41. **Maria VANDE SANDE** , overleden op 27-10-1734 te Perk (bron: J.Servranckx).
Uit dit huwelijk:
1. **Heronymus VERCAMMEN** , geboren op 07-01-1702 te Perk (zie 20).

48 **Joannes LANCIERS** , geboren op 29-04-1665 te Kampenhout.
Gehuwd voor de kerk op 29-jarige leeftijd op 09-01-1695 te Kampenhout met de 22-jarige

49. **Maria VAN ELSEN** , geboren op 27-11-1672 te Kampenhout.
Uit dit huwelijk:
1. **Joannes LANCIERS** , geboren op 16-06-1698 te Kampenhout (zie 24).
2. **Henricus LANCIERS** , geboren op 16-07-1703 te Kampenhout (zie 58).

50. **Petrus VAN STEENWEGEN** .
Relatie met

51. **Anna VAN HAMME** .
Uit deze relatie:
1. **Elisabetha VAN STEENWEGEN** , geboren op 26-09-1707 te Berg (zie 25).

56. **Benedictus HEYMBEECK (HEYMANS)** , geboren circa 1682 te ? Overleden op 26-10-1741 te Kampenhout.
Gehuwd voor de kerk op 03-03-1726 te Kampenhout (getuigen: pater Pacificatus capucijn en Fransciscus Maes) (bron: J. Servranckx) met de 24-jarige

57 **Elisabeth MAES** , geboren op 04-10-1701 te Kampenhout, overleden op 27-06-1764 te Kampenhout op 62-jarige leeftijd (bron: J.Servranckx).
Uit dit huwelijk:
1. **Joannes HEYMANS** , gedoopt op 03-08-1727 te Kampenhout (getuigen: geen peter en Anna Mommens).
Gehuwd voor de kerk op 37-jarige leeftijd op 28-04-1765 te Kampenhout met **Maria HEREMANS** , geboren circa 1733 te Erps, overleden na 1804 te Kampenhout ?
2. **Franciscus HEYMANS** , gedoopt op 27-05-1730 te Kampenhout (getuigen: Franciscus en Joanna Maes).
Relatie met **Petronella VERREYT** , gedoopt op 15-02-1730 te Nederokkerzeel, overleden op 02-05-1808 te Kampenhout op 78-jarige leeftijd (bron: J.Servranckx), dochter van **Abraham VERREYT** en **Joanna**

SERVRANCX .

3. **Carolus HEYMBEECK** , geboren op 17-03-1737 te Kampenhout (zie 28).

58 **Henricus LANCIERS** , geboren op 16-07-1703 te Kampenhout (bron: J.Servranckx), overleden op 02-12-1770 te Kampenhout op 67-jarige leeftijd (bron: J.Servranckx).
Gehuwd voor de kerk op 23-jarige leeftijd op 07-01-1727 te Kampenhout met de 24-jarige

59 **Maria DE COSTER** , geboren op 09-11-1702 te Berg, overleden voor 1770 te Kampenhout.
Uit dit huwelijk:

1. **Catharina LANCIERS** , geboren op 14-04-1729 te Kampenhout (zie 29).

60 **Adrianus VERSTRAETEN** , geboren op 15-01-1700 te Hever (bron: Jan Meutermans), overleden op 20-01-1750 te Hever op 50-jarige leeftijd (bron: Jan Meutermans).
Gehuwd voor de kerk (1) op 27-jarige leeftijd op 18-01-1727 te Hever (bron: J. Meutermans) met **Cornelia DE HEDDER OF HEIJDER** (zie 61).
Gehuwd voor de kerk (2) na 9-1741 met **Anna LAMBRECHTS (LEMBERECHTS)** , overleden op 13-01-1776 te Hever (bron: J. Meutermans).
Uit het eerste huwelijk:

1. **Judocus VERSTRAETEN** , geboren circa 1738 te Hever (zie 30).

61. **Cornelia DE HEDDER OF HEIJDER** , overleden op 25-09-1741 te Hever, zie ook kwartierstaat Heymbeeck Christina.
Uit dit huwelijk: 1 kind (zie onder 60).

62. **Joannes DE BEKKER** .
Relatie met

63. **Elisabetha LEUNIS** .
Uit deze relatie:

1. **Anna Catharina DE BEKKER (DE BECKER)** , geboren op 22-02-1742 te Bonheiden (zie 31).

Generatie VII

80. **Judocus VERCAMMEN** , overleden op 10-04-1714 te Perk (bron: J.Servranckx).
Gehuwd op 14-02-1670 te Perk (bron: J.Servranckx) met de 25-jarige

81. **Catharina THOMAES** , geboren op 05-03-1644 te Perk (bron: J.Servranckx), overleden op 12-07-1705 te Perk op 61-jarige leeftijd (bron: J.Servranckx).
Uit dit huwelijk:

1. **Cornelius VERCAMMEN** , geboren op 10-03-1676 te Perk (zie 40).

96. **Petrus LANCIERS** .
Gehuwd voor de kerk op 29-05-1664 te Kampenhout (getuigen: Jacobus Lanciers en Adrianus Vander Meiren, koster) met

97. **Catharina VAN MEERBEECK** , geboren circa 1626, overleden op 22-03-1721 te Kampenhout.
Uit dit huwelijk:

1. **Joannes LANCIERS** , geboren op 29-04-1665 te Kampenhout (zie 48).

2. **Jacobus LANCIERS** , geboren op 26-10-1667 te Kampenhout.

114. **Franciscus MAES** , overleden op 09-08-1758 te Kampenhout.
Gehuwd voor de kerk op 22-11-1695 te Kampenhout met de 25-jarige

115 **Maria MOMMENS** , geboren op 11-06-1670 te Kampenhout, overleden op 02-11-1746 te Kampenhout op 76-jarige leeftijd.
Uit dit huwelijk:
1. **Elisabeth MAES** , geboren op 04-10-1701 te Kampenhout (zie 57).
2. **Catharina MAES** , geboren op 10-10-1710 te Kampenhout (bron: J.Servranckx), overleden op 17-10-1773 te Kampenhout op 63-jarige leeftijd (bron: J.Servranckx).
Gehuwd op 22-jarige leeftijd op 28-04-1733 te Kampenhout (bron: J.Servranckx) met **Guilielmus VERSTRAETEN** , 31 jaar oud, geboren op 28-03-1702 te Kampenhout (bron: J.Servranckx), overleden op 02-12-1783 te Kampenhout op 81-jarige leeftijd (bron: J.Servranckx), (hij is voor de tweede maal getrouwd met Joanna Ronsmans), zoon van **Antonius VERSTRAETEN** en **Elisabetha DE BECKER** .

116 = 48 **Joannes LANCIERS**.

117 = 49 **Maria VAN ELSEN**.

118. **Dionsius DE COSTER** .
Relatie met

119. **Elisabeth MERCKX** .
Uit deze relatie:
1. **Maria DE COSTER** , geboren op 09-11-1702 te Berg (zie 59).

120. **Joannes VERSTRAETEN** , overleden op 31-10-1731 te Hever (bron: Jan Meutermans).
Gehuwd op 03-02-1688 te Hever (bron: Jan Meutermans) met

121. **Gommara RAMPS** , overleden op 06-02-1725 te Hever (bron: Jan Meutermans).
Uit dit huwelijk:
1. **Adrianus VERSTRAETEN** , geboren op 15-01-1700 te Hever (zie 60).

Generatie VIII

230 **Cornelius MOMMENS** , geboren op 02-06-1638 te Kampenhout, overleden voor 1706.
Gehuwd voor de kerk op 22-jarige leeftijd op 02-11-1660 te Berg met de 23-jarige

231 **Joanna VAN DOREN** , geboren op 02-11-1637 te Kampenhout, overleden op 30-09-1706 te Kampenhout op 68-jarige leeftijd.
Uit dit huwelijk:
1. **Elisabeth MOMMENS** , geboren circa 1660, overleden op 23-10-1741 te Kampenhout.
Gehuwd voor de kerk (1) op 08-01-1691 te Kampenhout met **Rumoldus VERSTRAETEN** , 36 jaar oud, geboren op 25-03-1654 te Kampenhout, zoon van **Steven VERSTRAETEN** en **Joanna STUYN** ? .
Relatie (2) met **Henricus TOBBACK** .

2. **Joanna MOMMENS** , geboren op 02-09-1665 te Kampenhout.
Relatie met **Guilielmus HAESENDONCK** .
3. **Anna MOMMENS** , geboren op 09-11-1667 te Kampenhout.
Relatie [173] met **Jacobus JANSSENS** .
4. **Maria MOMMENS** , geboren op 11-06-1670 te Kampenhout (zie 115).
5. **Judoca MOMMENS** , geboren op 22-12-1672 te Kampenhout.
6. **Petrus MOMMENS** , geboren op 02-08-1676 te Kampenhout.
Relatie [169] met **Maria MOMMENS** .
7. **Bernardus MOMMENS** , geboren op 31-03-1681 te Kampenhout.
Relatie (1) met **Anna SERVRANCKX** .
Relatie (2) met **Anna WAYENBORGHS** .
8. **Cornelius MOMMENS** , smid, overleden te Boortmeerbeek ?
Relatie met **Elisabeth VAN HAECHT** .

Generatie IX

460. **Cornelius MOMMENS** , overleden op 13-02-1665 te Kampenhout (bron: J.Servranckx).
Gehuwd voor de kerk voor 1637 met

461. **Joanna VANDER HOEVEN (VERHOEVEN)** , overleden op 29-12-1678 te Kampenhout (bron: J. Servranckx).
Uit dit huwelijk:
1. **Cornelius MOMMENS** , geboren op 02-06-1638 te Kampenhout (zie 230).
2. **Petrus MOMMENS** , geboren op 09-03-1650 te Kampenhout, overleden op 20-10-1693 te Kampenhout op 43-jarige leeftijd (bron: J.Servranckx).
Gehuwd voor de kerk op 22-jarige leeftijd op 20-11-1672 te Nossegem met **Maria VANDE VELDE** , 17 jaar oud, geboren op 28-12-1654 te Nossegem, overleden op 19-01-1732 te Kampenhout op 77-jarige leeftijd (bron: J.Servranckx), dochter van **Judocus VANDE VELDE** en **Maria HUENENS** .

462. **Bernardus VAN DOREN** .
Relatie met

463. **Maria CRABBEEL** .
Uit deze relatie:
1. **Joanna VAN DOREN** , geboren op 02-11-1637 te Kampenhout (zie 231).

# Kwartierstaat van Marie Christina HEYMBEECK

Generatie I

1 **Marie Christina HEYMBEECK** , geboren op 28-12-1885 te Kampenhout, overleden op 13-07-1986 te Herent op 100-jarige leeftijd (bron: doodsbrief en bidprentje), begraven op 17-07-1986 te Buken. Zij was 50 jaar gemeenteraadslid te Buken, deelgemeente van Kampenhout (1926-1976). Zij verbleef in het rustoord "Betlehem" te Herent, waar ze gevierd werd.
Relatie [82] met **Emiel GEETS** [165], overleden voor 1986, zoon van **GEETS** en **MEYS** .
Uit deze relatie:

1. **Jeanne GEETS** .
   Relatie met **Jean MEULEMANS** , overleden voor 1986.
2. **Elsa GEETS** .
   Relatie met **Marc MONTIGNY** , overleden voor 1986.

Generatie II

2 **Joannes Baptist HEYMBEECK**, nachtwachter, geboren op 05-06-1832 te Kampenhout (aktenummer: 49), overleden op 10-06-1906 te Kampenhout op 74-jarige leeftijd (aktenummer: 29).
Relatie met

3 **Anna Catharina WOUTERS** , geboren op 16-03-1850 om 22 uur te Erps-Kwerps (aktenummer: 13), overleden na 1910 te Kampenhout ?
Uit deze relatie:

1. **Petrus Josephus HEYMBEECK** , Houtzager, landbouwer, geboren op 03-10-1870 te Kampenhout, overleden op 17-08-1946 te Kampenhout op 75-jarige leeftijd. Zijn roepnaam was Jeppe Coilles. Dit gezin woonde in de Hutstraat nr.55.

Gehuwd op 30-jarige leeftijd op 04-09-1901 te Kampenhout (aktenummer: 14) met **Joanna Philomena DE KEYSER** , 21 jaar oud, geboren op 05-10-1879 te Kampenhout, overleden op 15-11-1959 te Kampenhout op 80-jarige leeftijd, dochter van **Josephus DE KEYSER** , dienstbode, en **Maria Elisabeth VERSTREKEN** .

Uit dit huwelijk:

1. **Maria Elisabeth HEYMBEECK** , geboren op 14-06-1902 te Kampenhout (Relst), overleden 1981 te Kampenhout. Haar roepnaam is Liza.
2. **Anna Maria HEYMBEECK** , geboren op 28-11-1903 om 2 uur te Kampenhout (Relst) (aktenummer: 101).
3. **Frans "Frakke" HEYMBEECK** , geboren op 26-01-1905 te Kampenhout, overleden op 10-10-1993 te Kampenhout op 88-jarige leeftijd (bron: doodsbrief).
4. **Christina HEYMBEECK** , geboren op 22-01-1907 om 10 uur te Kampenhout (Relst) (aktenummer: 10), overleden op 15-02-2007 te Kampenhout (Relst) op 100-jarige leeftijd, begraven op 20-02-2007 te Kampenhout.
   Gehuwd op 25-jarige leeftijd op 29-10-1932 met **Engelbertus LAUWERS** , 28 jaar oud, geboren op 16-06-1904 om 3 uur te Kampenhout (aktenummer: 45), overleden op 01-04-1974 te Kampenhout op 69-jarige leeftijd. Bes voor zijn vrienden, zoon van **Ludovicus LAUWERS** , landbouwer, en **Seraphina BUELENS** .
5. **Joannes Edmondus HEYMBEECK** , geboren op 30-03-1908 om 22 uur te Kampenhout (Relst) (aktenummer: 28), roepnaam Wannes.
6. **Guilielmus HEYMBEECK** , geboren op 07-12-1909 om 15 uur te Kampenhout (Relst) (aktenummer: 93), overleden 1981 te kampenhout.
7. **Louise HEYMBEECK** , geboren op 14-09-1911 te Kampenhout, overleden op 25-03-1989 te Leuven op 77-jarige leeftijd (bron: doodsbrief VVF-Leuven).
   Relatie met **Florent VAN OPSTAL** , geboren op 29-03-1911 te Erps-Kwerps, overleden op 27-01-1991 te Leuven op 79-jarige leeftijd (bron: doodsbrief VVF-Leuven), zoon van **VAN OPSTAL** en **WILLEBAL** .
8. **René HEYMBEECK** .
   Relatie met **Maria VAN HOVE** , overleden na 2-2007.

2. **Hubertus HEYMBEECK** , geboren op 09-03-1876 om 17 uur te Kampenhout (aktenummer: 19).
3. **Antonia HEYMBEECK** , geboren op 16-08-1878 te Kampenhout.
4. **Marie Christina HEYMBEECK**, geboren op 28-12-1885 te Kampenhout (zie 1).
5. **Virginia HEYMBEECK** , geboren op 20-03-1891 te Kampenhout.
   Gehuwd op 19-jarige leeftijd op 25-05-1910 te Kampenhout (aktenummer: 11) met **Joannes Franciscus IMBRECHTS** , 20 jaar oud, plekkersgast, geboren op 31-08-1889 te Erps-Kwerps, zoon van **Felix IMBRECHTS** en **Sophia DE CONINCK** .

Generatie III

4 **Joannes Franciscus HEYMBEECK** , landbouwer, geboren op 14-04-1806 te Kampenhout (aangifte door: huwelijksakte), overleden op 31-03-1870 te Kampenhout op 63-jarige leeftijd (aktenummer: 13).
Gehuwd op 24-jarige leeftijd op 11-02-1831 te Kampenhout (aktenummer: 11) met de 31-jarige

5 **Maria Anna DE WEVER** , geboren op 23-07-1799 te Tildonk (bron: huwelijksakte), overleden op 01-03-1873 te Kampenhout op 73-jarige leeftijd.
Uit dit huwelijk:
1. **Joannes Baptist HEYMBEECK** , geboren op 05-06-1832 te Kampenhout (zie 2).

6 **Guilielmus WOUTERS** , arbeider, geboren op (14 vendémiaire l'an 7) 05-10-1798 te Pellenberg (bron: D. Notredame), overleden op 26-06-1866 om 15 uur te Erps-Kwerps op 67-jarige leeftijd (aktenummer: 28).
Relatie met

7 **Anna Catharina MATHIJS** , geboren op 01-07-1814 te Kampenhout (aktenummer: 30), overleden op 29-07-1875 om 14 uur te Erps-Kwerps op 61-jarige leeftijd (aktenummer: 36).
Uit deze relatie:
1. **Anna Catharina WOUTERS** , geboren op 16-03-1850 te Erps-Kwerps (zie 3).

Generatie IV

8 **Petrus HEYMBEECK** , geboren op 20-03-1767 te Kampenhout, overleden op 15-02-1856 om 4 uur te Kampenhout op 88-jarige leeftijd (aktenummer: 9).
Gehuwd op 41-jarige leeftijd op 09-03-1809 te Kampenhout (aktenummer: 3). Hun drie kinderen zijn erkend bij huwelijk. Echtgenote is de 28-jarige

9 **Barbara VERSTRAETEN** , geboren op 08-10-1780 te Kampenhout (bron: J.Servranckx), overleden op 12-08-1866 om 5 uur te Kampenhout op 85-jarige leeftijd (aktenummer: 44).
Uit dit huwelijk:
1. **Anna Catharina HEYMBEECK** , landbouwster, geboren op (26 ventôse l'an 10) 17-03-1802 te Kampenhout, overleden op 09-02-1886 te Berg op 83-jarige leeftijd (aktenummer: 5).
   Gehuwd op 27-jarige leeftijd op 29-04-1829 te Kampenhout, hij was weduwnaar van Anna Maria Van Horenbeeck zij is overleden te Kampenhout 18-12-1828. Echtgenoot is **Joannes Baptista LANCIERS**, 54 jaar oud, landbouwer, geboren op 18-04-1775 te Kampenhout, overleden op 08-08-1861 te Kampenhout op 86-jarige leeftijd, zoon van **Joannes LANCIERS** en **Maria Elisabetha GOOSSENS** .
2. **Joannes Franciscus HEYMBEECK** , geboren op 14-04-1806 te Kampenhout (zie 4).
3. **Elisabeth HEYMBEECK** , geboren op 01-02-1809 te Kampenhout.

10 **Adrianus DE WEVER** , gedoopt op 30-07-1764 te Berlaar (bron: huwelijksakte), overleden op 29-04-1823 te Schriek op 58-jarige leeftijd (bron: huwelijksakte van dochter).
Gehuwd [210] op 34-jarige leeftijd op (3éme jour complémentaire. l'an 6) 19-09-1798 te Tildonk (aktenummer: 7), met de 28-jarige

11 **Joanna Catharina DE GROOF (GROEF)** , geboren op 02-02-1770 te Boortmeerbeek (bron: huwelijksakte), overleden op 29-04-1838 om 21 uur te Tildonk op 68-jarige leeftijd (aktenummer: 5).
Uit dit huwelijk:
1. **Maria Anna DE WEVER** , geboren op 23-07-1799 te Tildonk (zie 5).

12 **Lambertus (Nobertus) WOUTERS** , gedoopt op 13-05-1756 te Pellenberg, overleden op 22-01-1809 te Pellenberg op 52-jarige leeftijd.
Gehuwd voor de kerk op 36-jarige leeftijd op 13-05-1792 te Pellenberg (getuigen: Guilielmus Peeters en Petrus Pieron) met de 26-jarige

13 **Anna PERON** , gedoopt op 28-11-1765 te Pellenberg (getuigen: Joannes Peeters en Anna Perron), overleden op 06-03-1837 te Pellenberg op 71-jarige leeftijd.
Uit dit huwelijk:
1. **Guilielmus WOUTERS** , geboren op 05-10-1798 te Pellenberg (zie 6).

14 **Cornelius MATTHIJS** , sabotier (klompenmaker), gedoopt op 27-06-1776 te Nederokkerzeel, overleden op 07-04-1834 te Kampenhout op 57-jarige leeftijd.
Gehuwd op 30-jarige leeftijd op 30-09-1806 te Kampenhout met de 26-jarige

15 **Anna Maria Catharina MERCKX** , gedoopt op 07-11-1779 te Kampenhout, overleden op 11-02-1857 om 1 uur te Kampenhout op 77-jarige leeftijd (aktenummer: 17).
Uit dit huwelijk:
1. **Anna Catharina MATHIJS** , geboren op 01-07-1814 te Kampenhout (zie 7).

Generatie V

16 **Carolus HEYMBEECK** , geboren op 17-03-1737 te Kampenhout (bron: J.Servranckx), overleden op 25-04-1806 te Kampenhout op 69-jarige leeftijd (bron: J.Servranckx), zie ook kwartierstaat Buelens Felix, nr. 28 en 29.
Gehuwd voor de kerk op 25-jarige leeftijd op 20-04-1762 te Kampenhout (bron: J. Servranckx) met de 33-jarige

17 **Catharina LANCIERS** , geboren op 14-04-1729 te Kampenhout (bron: J.Servranckx), overleden voor 1809 te Kampenhout.
Uit dit huwelijk:
1. **Franciscus HEYMBEECK** , geboren op 15-02-1763 te Kampenhout.
2. **Joannes HEYMBEECK** , geboren op 26-05-1765 te Kampenhout.
3. **Petrus HEYMBEECK** , geboren op 20-03-1767 te Kampenhout (zie 8).
4. **Petrus HEYMBEECK** , geboren op 29-03-1767 te Kampenhout, overleden op 28-04-1767 te Kampenhout, 30 dagen oud.
5. **Henricus HEYMBEECK** , geboren op 26-04-1769 te Kampenhout.

18 **Judocus VERSTRAETEN** , geboren circa 1738 te Hever, overleden op 16-11-1808 te Kampenhout.
Gehuwd voor de kerk [32] op 20-04-1773 te Hever (getuigen: Jacobus verstraeten en Engelbertus Geets) met de 31-jarige

19 **Anna Catharina DE BEKKER (DE BECKER)** , geboren op 22-02-1742 te Bonheiden, overleden op 08-04-1815 te Kampenhout op 73-jarige leeftijd.
Uit dit huwelijk:
1. **Barbara VERSTRAETEN** , geboren op 08-10-1780 te Kampenhout (zie 9).

20. **Joannes DE WEVER** .
Relatie met

21. **Barbara VERCAMMEN** .
Uit deze relatie:
1. **Adrianus DE WEVER** , gedoopt op 30-07-1764 te Berlaar (zie 10).

22. **Joannes Baptist DE GROOF (GROEF)** , overleden na 1798 te Boortmeerbeek.
Relatie met

23. **Catharina BRANTS** , overleden voor 1798.
Uit deze relatie:
1. **Joanna Catharina DE GROOF (GROEF)** , geboren op 02-02-1770 te Boortmeerbeek (zie 11).

24. **Cornelius WOUTERS** , overleden voor 1795.
Gehuwd voor de kerk op 24-08-1760 te Pellenberg (getuigen: Henricus Amsters en Franciscus Claes) met

25. **Anna AMSTERS** , overleden op 03-11-1795 te Pellenberg.
Uit dit huwelijk:
1. **Lambertus (Nobertus) WOUTERS** , gedoopt op 13-05-1756 te Pellenberg (zie 12).

26 **Nobertus PARON** , gedoopt op 12-05-1737 te Leuven (Sint-Michiel).
Gehuwd voor de kerk op 22-jarige leeftijd op 27-04-1760 te Pellenberg met de 25-jarige

27 **Helena BRULLEMANS** , gedoopt op 09-08-1734 te Pellenberg, overleden op (24 nivôse l'an 9) 14-01-1801 te Pellenberg op 66-jarige leeftijd (bron: gezinsconstructie D. Notredame),
Uit dit huwelijk:
1. **Maria Catharina PERON** , gedoopt op 17-03-1762 te Pellenberg (getuigen: Henricus Brullemans en Catharina Peron).
2. **Catharina PERRON** , gedoopt op 18-09-1763 te Pellenberg.
3. **Anna PERON** , gedoopt op 28-11-1765 te Pellenberg (zie 13).
4. **Anna Elisabeth PERRON** , gedoopt op 11-04-1768 te Pellenberg (getuigen: Angelas Dierickx en Anna Elisabeth Van Wange).
5. **Maria Theresia PIERON** , gedoopt op 22-06-1771 te Pellenberg (getuigen: Jaspar De Koninck en Maria Theresia Brullemans), overleden op 12-10-1783 te Pellenberg op 12-jarige leeftijd.
6. **Henricus PERON** , overleden op 28-04-1774 te Pellenberg.

28. **Petrus MATTHIJS**, overleden voor 1806 te Nederokkerzeel.
Gehuwd op 30-09-1806 te Kampenhout met de 73-jarige

29 **Judoca VAN ESPEN** , gedoopt op 03-01-1733 te Berg, overleden voor 1806 te Nederokkerzeel.
Uit dit huwelijk:
1. **Cornelius MATTHIJS** , gedoopt op 27-06-1776 te Nederokkerzeel (zie 14).

30. **Antonius MERCKX**, gedoopt op 02-01-1743 te Kampenhout, overleden voor 1806 te Kampenhout.
Relatie met

31. **Anna Maria VAN AERSCHOT**, gedoopt circa1742 te Rotselaar, overleden op 13-03-1815 te Kampenhout.
Uit deze relatie:
1. **Anna Maria Catharina MERCKX** , gedoopt op 07-11-1779 te Kampenhout (zie 15).

Generatie VI

32. **Benedictus HEYMBEECK (HEYMANS)** , geboren circa 1682 te ? Overleden op 26-10-1741 te Kampenhout.
Gehuwd voor de kerk op 03-03-1726 te Kampenhout (getuigen: pater Pacificatus capucijn en Fransciscus Maes) (bron: J. Servranckx) met de 24-jarige

33 **Elisabeth MAES** , geboren op 04-10-1701 te Kampenhout, overleden op 27-06-1764 te Kampenhout op 62-jarige leeftijd (bron: J.Servranckx).
Uit dit huwelijk:
1. **Joannes HEYMANS** , gedoopt op 03-08-1727 te Kampenhout (getuigen: geen peter en Anna Mommens).
Gehuwd voor de kerk op 37-jarige leeftijd op 28-04-1765 te Kampenhout met **Maria HEREMANS** , geboren circa 1733 te Erps, overleden na 1804 te Kampenhout ?
2. **Franciscus HEYMANS** , gedoopt op 27-05-1730 te Kampenhout (getuigen: Franciscus en Joanna Maes).
Relatie met **Petronella VERREYT** , gedoopt op 15-02-1730 te Nederokkerzeel, overleden op 02-05-1808 te Kampenhout op 78-jarige leeftijd (bron: J.Servranckx), dochter van **Abraham VERREYT** en **Joanna SERVRANCX** .
3. **Carolus HEYMBEECK** , geboren op 17-03-1737 te Kampenhout (zie 16).

34 **Henricus LANCIERS** , geboren op 16-07-1703 te Kampenhout (bron: J.Servranckx), overleden op 02-12-1770 te Kampenhout op 67-jarige leeftijd (bron: J.Servranckx).
Gehuwd voor de kerk op 23-jarige leeftijd op 07-01-1727 te Kampenhout met de 24-jarige

35 **Maria DE COSTER** , geboren op 09-11-1702 te Berg, overleden voor 1770 te Kampenhout.
Uit dit huwelijk:
1. **Catharina LANCIERS** , geboren op 14-04-1729 te Kampenhout (zie 17).

36 **Adrianus VERSTRAETEN** , geboren op 15-01-1700 te Hever (bron: Jan Meutermans), overleden op 20-01-1750 te Hever op 50-jarige leeftijd (bron: Jan Meutermans).
Gehuwd voor de kerk (1) op 27-jarige leeftijd op 18-01-1727 te Hever (bron: J.Meutermans) met **Cornelia DE HEDDER OF HEIJDER** (zie 37).
Gehuwd voor de kerk (2) na 9-1741 met **Anna LAMBRECHTS (LEMBERECHTS)** , overleden op 13-01-1776 te Hever (bron: J.Meutermans).
Uit het eerste huwelijk:
1. **Judocus VERSTRAETEN** , geboren circa 1738 te Hever (zie 18).

37. **Cornelia DE HEDDER OF HEIJDER** , overleden op 25-09-1741 te Hever, zie kwartierstaat Buelens Felix nr. 60 en 61.
Uit dit huwelijk: 1 kind (zie onder 36).

38. **Joannes DE BEKKER** .
Relatie met

39. **Elisabetha LEUNIS** .
Uit deze relatie:
1. **Anna Catharina DE BEKKER (DE BECKER)** , geboren op 22-02-1742 te Bonheiden (zie 19).

52. **Petrus PARON** .
Gehuwd voor de kerk op 09-02-1716 te Leuven (Sint-Michiel) met

53. **Catharina VELTES** .
Uit dit huwelijk:
1. **Nobertus PARON** , gedoopt op 12-05-1737 te Leuven (Sint-Michiel) (zie 26).

54. **Henricus BRULLEMANS** .
Relatie met

55. **Catharina DE BOCKER (BECK)** .
Uit deze relatie:
1. **Helena BRULLEMANS** , gedoopt op 09-08-1734 te Pellenberg (zie 27).

58. **Joannes VAN ESPEN** .
Relatie met

59. **Emertinia MOMMENS** .
Uit deze relatie:
1. **Judoca VAN ESPEN** , gedoopt op 03-01-1733 te Berg (zie 29).

Generatie VII

66. **Franciscus MAES** , overleden op 09-08-1758 te Kampenhout.
Gehuwd voor de kerk op 22-11-1695 te Kampenhout met de 25-jarige

67 **Maria MOMMENS** , geboren op 11-06-1670 te Kampenhout, overleden op 02-11-1746 te Kampenhout op 76-jarige leeftijd.
Uit dit huwelijk:
1. **Elisabeth MAES** , geboren op 04-10-1701 te Kampenhout (zie 33).

2. **Catharina MAES** , geboren op 10-10-1710 te Kampenhout (bron: J.Servranckx), overleden op 17-10-1773 te Kampenhout op 63-jarige leeftijd (bron: J.Servranckx).
Gehuwd op 22-jarige leeftijd op 28-04-1733 te Kampenhout (bron: J.Servranckx) met **Guilielmus VERSTRAETEN** , 31 jaar oud, geboren op 28-03-1702 te Kampenhout (bron: J.Servranckx), overleden op 02-12-1783 te Kampenhout op 81-jarige leeftijd (bron: J.Servranckx), (hij is voor de tweede maal getrouwd met Joanna Ronsmans), zoon van **Antonius VERSTRAETEN** en **Elisabetha DE BECKER** .

68 **Joannes LANCIERS** , geboren op 29-04-1665 te Kampenhout.
Gehuwd voor de kerk op 29-jarige leeftijd op 09-01-1695 te Kampenhout met de 22-jarige

69. **Maria VAN ELSEN** , geboren op 27-11-1672 te Kampenhout.
Uit dit huwelijk:
1. **Joannes LANCIERS** , geboren op 16-06-1698 te Kampenhout, overleden op 18-02-1783 te Kampenhout op 84-jarige leeftijd.
Gehuwd op 33-jarige leeftijd op 26-06-1731 te Berg met **Elisabetha VAN STEENWEGEN** , 23 jaar oud, geboren op 26-09-1707 te Berg, overleden na 1783 te Kampenhout ? Dochter van **Petrus VAN STEENWEGEN** en **Anna VAN HAMME** .
2. **Henricus LANCIERS** , geboren op 16-07-1703 te Kampenhout (zie 34).

70. **Dionsius DE COSTER** .
Relatie met

71. **Elisabeth MERCKX** .
Uit deze relatie:
1. **Maria DE COSTER** , geboren op 09-11-1702 te Berg (zie 35).

72. **Joannes VERSTRAETEN** , overleden op 31-10-1731 te Hever (bron: Jan Meutermans).
Gehuwd op 03-02-1688 te Hever (bron: Jan Meutermans) met

73. **Gommara RAMPS** , overleden op 06-02-1725 te Hever (bron: Jan Meutermans).
Uit dit huwelijk:
1. **Adrianus VERSTRAETEN** , geboren op 15-01-1700 te Hever (zie 36).

Generatie VIII

134 **Cornelius MOMMENS** , geboren op 02-06-1638 te Kampenhout, overleden voor 1706.
Gehuwd voor de kerk op 22-jarige leeftijd op 02-11-1660 te Berg met de 23-jarige

135 **Joanna VAN DOREN** , geboren op 02-11-1637 te Kampenhout, overleden op 30-09-1706 te Kampenhout op 68-jarige leeftijd.
Uit dit huwelijk:
1. **Elisabeth MOMMENS** , geboren circa 1660, overleden op 23-10-1741 te Kampenhout.
Gehuwd voor de kerk (1) op 08-01-1691 te Kampenhout met **Rumoldus VERSTRAETEN** , 36 jaar oud, geboren op 25-03-1654 te Kampenhout, zoon

van **Steven VERSTRAETEN** en **Joanna STUYN** ? .
Relatie (2) met **Henricus TOBBACK** .

2. **Joanna MOMMENS** , geboren op 02-09-1665 te Kampenhout.
Relatie met **Guilielmus HAESENDONCK** .
3. **Anna MOMMENS** , geboren op 09-11-1667 te Kampenhout.
Relatie met **Jacobus JANSSENS** .
4. **Maria MOMMENS** , geboren op 11-06-1670 te Kampenhout (zie 67).
5. **Judoca MOMMENS** , geboren op 22-12-1672 te Kampenhout.
6. **Petrus MOMMENS** , geboren op 02-08-1676 te Kampenhout.
Relatie [169] met **Maria MOMMENS** .
7. **Bernardus MOMMENS** , geboren op 31-03-1681 te Kampenhout.
Relatie (1) met **Anna SERVRANCKX** .
Relatie (2) met **Anna WAYENBORGHS** .
8. **Cornelius MOMMENS** , smid, overleden te Boortmeerbeek ?
Relatie met **Elisabeth VAN HAECHT** .

136. **Petrus LANCIERS** .
Gehuwd voor de kerk op 29-05-1664 te Kampenhout (getuigen: Jacobus Lanciers en Adrianus Vander Meiren, koster) met

137. **Catharina VAN MEERBEECK** , geboren circa 1626, overleden op 22-03-1721 te Kampenhout.
Uit dit huwelijk:
1. **Joannes LANCIERS** , geboren op 29-04-1665 te Kampenhout (zie 68).
2. **Jacobus LANCIERS** , geboren op 26-10-1667 te Kampenhout.

Generatie IX

268. **Cornelius MOMMENS** , overleden op 13-02-1665 te Kampenhout (bron: J.Servranckx).
Gehuwd voor de kerk voor 1637 met

269. **Joanna VANDER HOEVEN (VERHOEVEN)** , overleden op 29-12-1678 te Kampenhout (bron: J.Servranckx).
Uit dit huwelijk:
1. **Cornelius MOMMENS** , geboren op 02-06-1638 te Kampenhout (zie 134).
2. **Petrus MOMMENS** , geboren op 09-03-1650 te Kampenhout, overleden op 20-10-1693 te Kampenhout op 43-jarige leeftijd (bron: J.Servranckx).
Gehuwd voor de kerk op 22-jarige leeftijd op 20-11-1672 te Nossegem met **Maria VANDE VELDE** , 17 jaar oud, geboren op 28-12-1654 te Nossegem, overleden op 19-01-1732 te Kampenhout op 77-jarige leeftijd (bron: J.Servranckx), dochter van **Judocus VANDE VELDE** en **Maria HUENENS** .

270. **Bernardus VAN DOREN** .
Relatie met

271. **Maria CRABBEEL** .
Uit deze relatie:
1. **Joanna VAN DOREN** , geboren op 02-11-1637 te Kampenhout (zie 135).

# Kwartierstaat van Clementine VERDEYEN

Generatie I

1 **Clementine VERDEYEN** , geboren op 27-05-1885 om 17 uur te Nederokkerzeel (aktenummer: 14), overleden op 11-06-1985 te Leuven op 100-jarige leeftijd, zij werd gevierd te Leuven.
Relatie met **Gustaaf POELS** .

Generatie II

2 **Josephus Eduardus VERDEYEN** , landbouwer, geboren op 12-02-1855 te Nederokkerzeel, overleden na 1910.
Gehuwd op 27-jarige leeftijd op 02-11-1882 te Nederokkerzeel (aktenummer: 3). Hij had voor zijn militie lot nr. 48 getrokken. (Er is een kind gewettigd genaamd Maria Catharina Maes geboren Nederokkerzeel 2-4-1880) met de 33-jarige

3 **Maria Theresia MAES** , geboren op 21-01-1849 te Nederokkerzeel, overleden na 1910.
Uit dit huwelijk:
1. **Maria Catharina VERDEYEN** , geboren op 02-04-1880 te Nederokkerzeel.
2. **Clementine VERDEYEN** , geboren op 27-05-1885 te Nederokkerzeel (zie 1).

Generatie III

4 **Josephus (Franciscus) VERDEYEN** , landbouwer, geboren op 24-02-1826 om 10 uur te Nederokkerzeel, overleden op 05-02-1910 te Nederokkerzeel op 83-jarige leeftijd (aktenummer: 2, hier noemt hij Petrus Josephus).
Gehuwd op 27-jarige leeftijd op 01-02-1854 te Nederokkerzeel. Hij had voor zijn militie lot nr. 3 getrokken. Echtgenote is de 26-jarige

5 **Maria Catharina Antonia IMBRECHTS** , landbouwster, geboren op 05-02-1827 te Nederokkerzeel, overleden op 01-04-1905 om 9 uur te Nederokkerzeel op 78-jarige leeftijd (aktenummer: 7), in den Waelenhoek.
Uit dit huwelijk:
1. **Josephus Eduardus VERDEYEN** , geboren op 12-02-1855 te Nederokkerzeel (zie 2).
2. **Petrus VERDEYEN** , Statiebediende te Schaarbeek, geboren circa 1862.

6 **Cornelius MAES** , landbouwer, geboren op 02-12-1819 te Nederokkerzeel, overleden op 05-10-1895 om 19 uur te Nederokkerzeel op 75-jarige leeftijd (aktenummer: 55).
Gehuwd op 20-jarige leeftijd op 09-01-1840 te Nederokkerzeel. Hij had voor zijn militie lot nr. 9 getrokken. Echtgenote is de 28-jarige

7. **Louise Maria ALLIANCE (VONDELING)** , geboren op 27-04-1811 te Leuven (aktenummer: 265). Het kind is neergelegd op 27 april 1811, om negen uur s'avonds, voor de deur van het vondelingentehuis. Ze is gedoopt in de O-L-Vrouw parochie op 28-4-1811.
Zij is geplaatst bij Antoine Van den Balk te Erps. Overleden op 12-07-1885 om 10 uur

te Nederokkerzeel op 74-jarige leeftijd (aktenummer: 16).

Uit dit huwelijk:
1. **Maria Theresia MAES** , geboren op 21-01-1849 te Nederokkerzeel (zie 3).

Generatie IV

8 **Henricus VERDEYEN** , landbouwer, geboren op 22-08-1774 te Nederokkerzeel (bron: J.Servranckx), overleden op 20-05-1846 om 18 uur te Nederokkerzeel op 71-jarige leeftijd (aktenummer: 15).
Gehuwd op 30-jarige leeftijd op (11 Vendémiaire l'an 13) 03-10-1804 te Nederokkerzeel, met de 24-jarige

9 **Josina VANDE WIJNGAERT** , geboren op 24-05-1780 te Nederokkerzeel, overleden op 06-12-1848 om 3 uur te Nederokkerzeel op 68-jarige leeftijd (aktenummer: 23).
Uit dit huwelijk:
1. **Josephus (Franciscus) VERDEYEN** , geboren op 24-02-1826 te Nederokkerzeel (zie 4).

10 **Joannes Baptista IMBRECHTS** , landbouwer, geboren op 03-10-1786 te Herent (bron: J.Servranckx), overleden op 18-08-1848 om 9 uur te Nederokkerzeel op 61-jarige leeftijd (aktenummer: 18).
Gehuwd op 31-jarige leeftijd op 01-04-1818 te Erps-Kwerps (aktenummer: 3) met de 25-jarige

11 **Elisabeth Theresia DE COSTER** , geboren op 07-11-1792 te Erps-Kwerps, overleden op 20-04-1868 om 13 uur te Nederokkerzeel op 75-jarige leeftijd.
Uit dit huwelijk:
1. **Maria Catharina Antonia IMBRECHTS** , geboren op 05-02-1827 te Nederokkerzeel (zie 5).

12 **Joannes Baptista MAES** , handwerker, geboren op 17-06-1774 te Nederokkerzeel, overleden op 06-06-1833 om 21 uur te Nederokkerzeel op 58-jarige leeftijd (aktenummer: 12).
Gehuwd op 27-jarige leeftijd op 13-09-1801 te Kampenhout met de 22-jarige

13 **Elisabeth BRANTS** , geboren op 18-09-1778 te kampenhout (bron: J.Servranckx), overleden op 05-01-1854 om 8 uur te Nederokkerzeel op 75-jarige leeftijd (aktenummer: 2).
Uit dit huwelijk:
1. **Cornelius MAES** , geboren op 02-12-1819 te Nederokkerzeel (zie 6).

Generatie V

16 **Guilielmus VERDEYEN** , geboren op 19-10-1742 te Nederokkerzeel, overleden voor 1804.
Gehuwd op 26-jarige leeftijd op 22-06-1769 te Nederokkerzeel met

17. **Anna Theresia BOLLEYN** , geboren te Berg.
Uit dit huwelijk:
1. **Henricus VERDEYEN** , geboren op 22-08-1774 te Nederokkerzeel (zie 8).

18. **Petrus VANDE WIJNGAERT** , geboren op 29-10-1745 te Nederokkerzeel.
Gehuwd op 32-jarige leeftijd op 07-01-1778 te Nederokkerzeel met de 27-jarige

19. **Joanna Maria VAN HOVE** , geboren op 12-11-1750 te Nederokkerzeel.
Uit dit huwelijk:
1. **Josina VANDE WIJNGAERT** , geboren op 24-05-1780 te Nederokkerzeel (zie 9).

20 **Franciscus IMBRECHTS** , geboren op 19-02-1762 te Herent (bron: J.Servranckx), overleden op 29-07-1809 te Herent op 47-jarige leeftijd (bron: J.Servranckx).
Relatie met

21 **Barbara VAN TILT** , geboren op 24-12-1753 te Veltem, overleden op 04-07-1830 te Herent op 76-jarige leeftijd (bron: J.Servranckx).
Uit deze relatie:
1. **Joannes Baptista IMBRECHTS** , geboren op 03-10-1786 te Herent (zie 10).

22 **Henricus DE COSTER** , geboren op 06-12-1757 te Erps-Kwerps (bron: J.Servranckx), overleden op 02-01-1807 te Erps-Kwerps op 49-jarige leeftijd (bron: J.Servranckx).
Relatie met

23 **Anna Catharina RANGLÉ** , geboren op 22-04-1767 te Haacht, overleden op 23-12-1848 om 2 uur te Erps-Kwerps op 81-jarige leeftijd (aktenummer: 36).
Uit deze relatie:
1. **Elisabeth Theresia DE COSTER** , geboren op 07-11-1792 te Erps-Kwerps (zie 11).

24 **Petrus MAES** , geboren op 03-03-1739 te Nederokkerzeel (bron: J.Servranckx), overleden op 25-08-1785 te Nederokkerzeel op 46-jarige leeftijd (bron: J.Servranckx).
Relatie met

25 **Margaretha VANDERWAUWEN** , geboren op 31-03-1745 te Neerijse, overleden op 21-06-1769 te Nederokkerzeel op 24-jarige leeftijd (bron: J.Servranckx).
Uit deze relatie:
1. **Joannes Baptista MAES** , geboren op 17-06-1774 te Nederokkerzeel (zie 12).

26. **Joannes Baptista BRANTS** , geboren te Boortmeerbeek, overleden op 05-01-1808 te Kampenhout (bron: J.Servranckx).
Gehuwd (1) op 09-02-1762 te Kampenhout (bron: J.Servranckx) met **Anna VANDE PUT** (zie 27).
Gehuwd (2) op 03-10-1784 te Kampenhout (bron: J.Servranckx) met **Anna Maria LEMBERECHTS** , 22 jaar oud, geboren op 31-03-1762 te Nederokkerzeel.
Uit het eerste huwelijk:
1. **Elisabeth BRANTS** , geboren op 18-09-1778 te kampenhout (zie 13).

27. **Anna VANDE PUT** , geboren circa 1732, overleden op 20-09-1784 te Kampenhout (bron: J.Servranckx).
Uit dit huwelijk: 1 kind (zie onder 26).

Generatie VI

32. **Nicolaus VERDEYEN** .
Relatie met

33. **Catharina MOSSELMANS** .
Uit deze relatie:
1. **Guilielmus VERDEYEN** , geboren op 19-10-1742 te Nederokkerzeel (zie 16).

40. **Franciscus IMBRECHTS** , gedoopt circa-1713 te..? Overleden op 05-04-1805 te Herent (bron: J.Servranckx).
Gehuwd voor de kerk (1) voor 1740 met **Anna Catharina VERHEYT** , overleden voor 1751.
Gehuwd voor de kerk (2) na 1747 met **Joanna Catharina VAN HOVE** (zie 41).
Uit het tweede huwelijk:
1. **Franciscus IMBRECHTS** , geboren op 19-02-1762 te Herent (zie 20).

41 **Joanna Catharina VAN HOVE** , gedoopt op 28-01-1717 te Tildonk.
Uit dit huwelijk: 1 kind (zie onder 40).

42. **Henricus VAN TILT** , gedoopt op 27-03-1720 te Veltem (bron: Immerechts), overleden op 30-09-1792 te Veltem op 72-jarige leeftijd (bron: Immerechts).
Gehuwd voor de kerk op 28-jarige leeftijd op 11-08-1748 te Veltem met de 21-jarige

43. **Maria VAN HOVE** , gedoopt op 11-02-1727 te Erps-Kwerps (bron: Immerechts), overleden op 08-12-1790 te Veltem op 63-jarige leeftijd.
Uit dit huwelijk:
1. **Barbara VAN TILT** , geboren op 24-12-1753 te Veltem (zie 21).

44 **Petrus DE COSTER** , geboren op 07-10-1725 te Kampenhout, overleden op 19-02-1779 te Erps-Kwerps op 53-jarige leeftijd.
Gehuwd voor de kerk (1) op 27-jarige leeftijd op 08-07-1753 te Kwerps (getuigen: Joannes Servaes, stiefvader van de bruid) met **Anna Maria VERDEYEN** , 30 jaar oud (zie 45).
Relatie (2) met **Anna CORBIES**.
Uit het eerste huwelijk:
1. **Joannes DE COSTER** , geboren op 21-01-1755 te Erps (bron: J.Servranckx), overleden op 10-02-1806 te Kampenhout op 51-jarige leeftijd (bron: J.Servranckx).
Gehuwd voor de kerk voor 1788 met **Anna Maria CASTEELS** , geboren op 16-01-1754 te Kampenhout (bron: J.Servranckx), overleden op 30-11-1816 te Kampenhout op 62-jarige leeftijd, dochter van **Petrus CASTEELS** en **Maria DECONINCK** .
2. **Henricus DE COSTER** , geboren op 06-12-1757 te Erps-Kwerps (zie 22).

45 **Anna Maria VERDEYEN** , geboren op 09-01-1723 te Nederokkerzeel (bron: J.Servranckx), overleden op 23-12-1769 te Kwerps op 46-jarige leeftijd (bron: J.Servranckx).
Uit dit huwelijk: 2 kinderen (zie onder 44).

46. **Joannes RANGLÉ**
Gehuwd voor de kerk op 03-02-1767 te Haacht met

47. **Maria OPDEBEECK** .
Uit dit huwelijk:
1. **Anna Catharina RANGLÉ** , geboren op 22-04-1767 te Haacht (zie 23).
2. **Petrus RANGLÉ** , gedoopt op 26-09-1769 te Haacht.
3. **Anna Elisabeth RANGLÉ** , gedoopt 00-6-1772 te Haacht.
4. **Joanna Catharina RANGLÉ** , gedoopt 00-5-1777 te Haacht.

48. **Joannes MAES** .
Relatie met

49. **Elisabeth CORDEMANS** .
Uit deze relatie:
1. **Petrus MAES** , geboren op 03-03-1739 te Nederokkerzeel (zie 24).

50. **Guilielmus VANDERWAUWEN** .
Relatie met

51. **Catharina BIES** .
Uit deze relatie:
1. **Margaretha VANDERWAUWEN** , geboren op 31-03-1745 te Neerijse (zie 25).

Generatie VII

82. **Maximilianus VAN HOVE** .
Relatie met

83. **Barbara WILLOX** .
Uit deze relatie:
1. **Joanna Catharina VAN HOVE** , gedoopt op 28-01-1717 te Tildonk (zie 41).

88 **Adrianus DE COSTER** , geboren op 22-08-1698 te Erps (bron: J.Servranckx), overleden voor 1774.
Gehuwd voor de kerk op 25-jarige leeftijd op 19-05-1724 te Kwerps met de 28-jarige

89 **Catharina MOMMAERTS** , geboren op 10-07-1695 te Erps (bron: J.Servranckx), overleden op 19-10-1774 te Erps op 79-jarige leeftijd.
Uit dit huwelijk:
1. **Petrus DE COSTER** , geboren op 07-10-1725 te Kampenhout (zie 44).

90. **Henricus VERDEYEN** .
Relatie met

91. **Joanna DE BECKER** .
Uit deze relatie:
1. **Anna Maria VERDEYEN** , geboren op 09-01-1723 te Nederokkerzeel (zie 45).

Generatie VIII

176. **Judocus DE COSTER** .
Relatie met

177. **Maria VERREYT** .
Uit deze relatie:
1. **Adrianus DE COSTER** , geboren op 22-08-1698 te Erps (zie 88).

178. **Antonius MOMMAERTS** .
Relatie met

179. **Margareta MOMMAERTS** .
Uit deze relatie:
1. **Catharina MOMMAERTS** , geboren op 10-07-1695 te Erps (zie 89).

# Kwartierstaat van Clementina VERBIEST

Generatie I

1 **Clementina VERBIEST** , geboren op 01-07-1889 om 13 uur te Buken (aktenummer: 6). In de kantlijn is vermeld: dit kind is herkend door moeder Caroline Verbiest, bij akte van herkentenis ingeschreven op het geboorteregister der gemeente Eigen-Bilzen 16-2-1912. Overleden op 28-02-1991 te Namen op 101-jarige leeftijd. Zij is gevierd te Jambes in 1989.

Generatie II

3 **Carolina VERBIEST** , geboren op 07-05-1868 om 13 uur te Kampenhout (aktenummer: 40).
Kind:
1. **Clementina VERBIEST** , geboren op 01-07-1889 te Buken (zie 1).

Generatie III

6 **Franciscus VERBIEST** , koopman in kalveren, geboren op 17-09-1836 te Herent, overleden te Kampenhout.
Gehuwd op 21-jarige leeftijd op 14-01-1858 te Wespelaar (aktenummer: 2) met de 21-jarige

7 **Barbara GOOSSENS** , geboren op 26-06-1836 te Wespelaar (bron: huwelijksakte).
Uit dit huwelijk:
1. **Carolina VERBIEST**, geboren op 07-05-1868 te Kampenhout (zie 3).

Generatie IV

12 **Petrus VERBIEST** , Beesten verkoper en herbergier, geboren op 17-04-1812 te Tildonk, overleden op 09-12-1881 om 6 uur te Leuven op 69-jarige leeftijd (aktenummer: 888).
Gehuwd op 24-jarige leeftijd op 18-05-1836 te Nederokkerzeel (aktenummer: 3) met de 25-jarige

13 **Maria Elisabeth STEVENS** , geboren op 20-07-1810 te Nederokkerzeel, overleden op 03-05-1870 om 11 uur te Leuven op 59-jarige leeftijd (aktenummer: 369).
Uit dit huwelijk:
1. **Franciscus VERBIEST** , geboren op 17-09-1836 te Herent (zie 6).
2. v **Elisabeth VERBIEST** [1495], geboren op 24-12-1837 te Herent.
Gehuwd op 31-jarige leeftijd op 07-04-1869 te Buken met **Philippus Jacobus GOOVAERTS** , 35 jaar oud, geboren op 19-11-1833 te Buken, zoon van **Petrus GOOVAERTS** en **Anna Catharina TOBBACK** .

14 **Guilielmus GOOSSENS** , landbouwer, geboren op 07-09-1796 te Wakkerzeel, overleden op 27-01-1876 om 23 uur te Wespelaar op 79-jarige leeftijd (aktenummer: 4).
Gehuwd op 34-jarige leeftijd op 18-10-1830 te Wespelaar met de 28-jarige

15 **Anna Maria MASSANT** , gedoopt op 22-10-1801 te Buken, overleden op

23-10-1868 te Wespelaar op 67-jarige leeftijd (aktenummer: 19).
Uit dit huwelijk:
1. **Barbara GOOSSENS** , geboren op 26-06-1836 te Wespelaar (zie 7).

Generatie V

24 **Guilielmus VERBIEST** , gedoopt op 29-09-1795 te Wakkerzeel, overleden na 1836 te Herent.
Relatie met

25. **Elisabeth VERMEIREN** , gedoopt circa 1785 te Wakkerzeel, overleden na 1836 te Herent.
Uit deze relatie:
1. **Petrus VERBIEST** , geboren op 17-04-1812 te Tildonk (zie 12).

26 **Henricus STEVENS** , gedoopt op 24-05-1778 te Nederokkerzeel, overleden op 18-12-1834 te Nederokkerzeel op 56-jarige leeftijd.
Gehuwd op 31-jarige leeftijd op 22-08-1809 te Nederokkerzeel met de 22-jarige

27 **Joanna Maria PERDIEUS** , gedoopt op 27-02-1787 te Veltem, overleden na 1836 te Brussel ? (bron: huwelijksakte van de kinderen).
Uit dit huwelijk:
1. **Maria Elisabeth STEVENS** , geboren op 20-07-1810 te Nederokkerzeel (zie 13).

28 **Joannes GOOSSENS** , gedoopt op 01-08-1752 te Wakkerzeel.
Gehuwd voor de kerk op 25-jarige leeftijd op 05-08-1777 te Tildonk (getuigen: Antonius Goossens en Petrus de Meyer) (bron: J.Servranckx) met de 21-jarige

29 **Barbara (Isabella) VANDEN BROECK** , gedoopt op 01-12-1755 te Tildonk.
Uit dit huwelijk:
1. **Guilielmus GOOSSENS** , geboren op 07-09-1796 te Wakkerzeel (zie 14).

30. **Joannes Baptist MASSANT** , gedoopt op 06-07-1771 te Winksele (bron: J.Servranckx).
Relatie met

31. **Barbara (Bibiana) GOOVAERTS** , gedoopt te Boortmeerbeek.
Uit deze relatie:
1. **Anna Maria MASSANT** , gedoopt op 22-10-1801 te Buken (zie 15).

Generatie VI

48. **Joannes VERBIEST** , gedoopt te Wespelaar.
Gehuwd voor de kerk op 10-10-1780 te Wakkerzeel met

49. **Anna VAN DYCK** .
Uit dit huwelijk:
1. **Guilielmus VERBIEST** , gedoopt op 29-09-1795 te Wakkerzeel (zie 24).

52 **Joannes STEVENS** , gedoopt te Berg, overleden op 07-03-1819 te Nederokkerzeel.
Gehuwd voor de kerk op 19-10-1773 te Nederokkerzeel met de 23-jarige

53 **Elisabeth POETS** , gedoopt op 22-10-1749 te Nederokkerzeel, overleden op 15-10-1819 te Nederokkerzeel op 69-jarige leeftijd.
Uit dit huwelijk:
1. **Henricus STEVENS** , gedoopt op 24-05-1778 te Nederokkerzeel (zie 26).

54. **Michael PERDIEUS** .
Relatie met

55. **Clara GOVAERTS** .
Uit deze relatie:
1. **Joanna Maria PERDIEUS** , gedoopt op 27-02-1787 te Veltem (zie 27).

56. **Antonius GOOSSENS** .
Relatie met

57. **Anna BUELENS** .
Uit deze relatie:
1. **Joannes GOOSSENS** , gedoopt op 01-08-1752 te Wakkerzeel (zie 28).

58. **Andreas VANDEN BROECK** .
Relatie met

59. **Susanna VERMEYLEN** .
Uit deze relatie:
1. **Barbara (Isabella) VANDEN BROECK** , gedoopt op 01-12-1755 te Tildonk (zie 29).

Generatie VII

104. **Joannes STEVENS** .
Relatie met

105. **Anna Maria MELYN** .
Uit deze relatie:
1. **Joannes STEVENS** , gedoopt te Berg (zie 52).

106. **Henricus POETS** .
Relatie met

107. **Catharina VAN AERSCHOT** .
Uit deze relatie:
1. **Elisabeth POETS** , gedoopt op 22-10-1749 te Nederokkerzeel (zie 53).

# Kwartierstaat van Elisabeth Adelia "Odile" VERSTRAETEN

Generatie I

1 **Elisabeth Adelia "Odile" VERSTRAETEN** , geboren op 14-07-1889 om 16 uur te Kampenhout (aktenummer: 48), overleden op 12-01-1990 te Kampenhout op 100-jarige leeftijd (bron: doodsbrief en bidprentje).

Op 15-1-1913 huwde ze met de drie jaar oudere Carolus Beullens en zij gingen zich vestigen te Brussel. Odile ook Dilleke, genoemd hielp haar man in de schoenmakerij. De schoenen werden zelfs tot in Kampenhout opgehaald en hersteld terug gebracht. In W.O.I heeft haar man vier jaar lang als soldaat aan de IJzer gestreden.
Het echtpaar had drie zonen: Louis °1913, Frederik °1919, en Herman °1926. In 1938 vestigde het gezin zich terug te Kampenhout, in de Zeypestraat, waar Odile een kruidenierswinkeltje uitbaatte.
Na de Tweede wereldoorlog was 't geluk al evenmin voor haar weggelegd, haar man overleed kort nadien (1948). Haar zonen Frederik en Herman overleden beiden op amper 40-jarige leeftijd in 1960 en 1967. Ondanks deze tegenslagen beschouwde zij steeds het leven van de zonnige kant en hield ervan de waarheid te zeggen. Haar drie eigenschappen waren optimisme, geloof en eenvoud. Op 82 jarige leeftijd nam ze intrek in het Sint-Jozefrusthuis (nu Molenstee) te Kampenhout, waar ze haar eeuwfeest vierde en er overleed.
Elke zondag keek ze uit naar het bezoek van Louis, want die slaat geen enkele keer over.
Ze werd gevierd voor haar 100ste verjaardag, en namens het gemeentebestuur overhandigde schepen Jos Vantieghem een prachtige op doek gekleefde foto . Ons vorstenpaar bedacht haar ook met een gehandtekende foto.
Odile had zes klein- en acht achterkleinkinderen.

Programma van de jubileumviering op 16 juli 1989

11 uur: Misviering in openlucht met medewerking van de plaatselijke koren.
12: Receptie voor iedereen.
Pauze
15 uur: Volknamiddag, opening door de plaatselijke fanfares

15.20 : Optreden kinderen kleuterklas Nederokkerzeel
15.35 : Optreden Sint-Sebastiaansgilde
15.50 : Optreden Tonzent
Pauze
16.30 : Uitbeelding "Leven Odile" door Toneelkring Tijl en Anjelier.
17.15 : Optreden V.V.K.S.M. Nederokkerzeel
17.30 : Optreden Sint -Sebastiaansgilde
17.45 : Afronding door de plaatselijke fanfares.

Doorlopende animatie

Wipschieting door de plaatselijke wipmaatschappijen
Oude ambachten georganiseerd door Middenstand
Volksspelen georganiseerd door Davidsfonds
Koffie + taart: K.V.L.V. Kampenhout en Relst
Kaas + wijn: door Soc. Cult. Vrouwen PVV Kampenhout
en kinderopvang

Barbecue: KWB Berg
Radio Kampernoelie: aankondigingen feestviering
Bron: Het Laatste Nieuws en Streekkrant 00-1-2006.
Archief rusthuis St.-Jozef van Kampenhout ( nu Molenstee)

Gehuwd op 23-jarige leeftijd op 15-01-1913 te Kampenhout met **Carolus BEULLENS** , 26 jaar oud, schoenmaker, geboren op 27-02-1886 te Kampenhout, overleden op 09-09-1948 te Kampenhout op 62-jarige leeftijd, zoon van **Ludovicus BEULLENS** en **Rosina DE COSTER** .
Uit dit huwelijk:

1. **Louis BEULLENS** , geboren op 12-11-1913 te Woluwe-Saint-Lambert, overleden op 10-05-1993 te Jette op 79-jarige leeftijd (bron: doodsbrief).
   Relatie met **Isabelle VAN TUYKOM** , geboren op 11-09-1916 te Schaarbeek, overleden op 26-09-1997 te Laken op 81-jarige leeftijd (bron: doodsbrief).
2. **Frederik BEULLENS** , geboren op 17-01-1919, overleden 1960, ongehuwd.
3. **Herman BEULLENS** , geboren op 01-02-1926, overleden 1967.

Generatie II

2 **Frederik VERSTRAETEN** , landbouwer, geboren op 13-04-1832 te Kampenhout.
Gehuwd op 51-jarige leeftijd op 27-06-1883 te Kampenhout (aktenummer: 12). Als weduwnaar van Maria Catharina Imbrechts, overleden te Kampenhout 8-6-1881. Echtgenote is de 21-jarige

3 **Elisabeth Maria Ludovica IMBRECHTS** geboren op 15-04-1862 te Kampenhout.
Uit dit huwelijk:

1. **Elisabeth Adelia "Odile" VERSTRAETEN** , geboren op 14-07-1889 te Kampenhout (zie 1).

Generatie III

4 **Jacobus VERSTRAETEN** , geboren op 06-12-1790 te Kampenhout (bron: J.Servranckx), overleden op 13-02-1859 te Kampenhout op 68-jarige leeftijd (bron: huwelijksakte zoon).
Gehuwd op 33-jarige leeftijd op 02-03-1824 te Kampenhout met de 36-jarige

5 **Anna Maria BLOCKMANS** , geboren op 01-01-1788 te Kampenhout, overleden op 21-09-1859 te Kampenhout op 71-jarige leeftijd (bron: huwelijksakte zoon).
Uit dit huwelijk:
1. **Frederik VERSTRAETEN** , geboren op 13-04-1832 te Kampenhout (zie 2).

6 **Petrus Josephus IMBRECHTS** , landbouwer, geboren op 11-01-1818 om 20.30 uur te Kampenhout, overleden op 20-11-1868 om 15.30 uur te Kampenhout op 50-jarige leeftijd (aktenummer: 81).
Gehuwd op 31-jarige leeftijd op 15-08-1849 te Kampenhout met de 28-jarige

7 **Anna Catharina DE COSTER** , geboren op 10-10-1820 om 6 uur te Kampenhout, overleden op 25-07-1884 te Kampenhout op 63-jarige leeftijd.
Uit dit huwelijk:
1. **Maria Christina IMBRECHTS** , geboren op 07-11-1851 te Kampenhout.
2. **Elisabeth Maria Ludovica IMBRECHTS** , geboren op 15-04-1862 te Kampenhout (zie 3).
3. **Joannes Franciscus IMBRECHTS** , landbouwer, geboren op 15-07-1865 te Kampenhout.
   Gehuwd op 25-jarige leeftijd op 27-08-1890 te Kampenhout (aktenummer: 16) met **Joanna Maria Christina DE LAET** , 24 jaar oud, geboren op 26-01-1866 te Kampenhout, dochter van **Joannes Baptist DE LAET** , landbouwer, en **Maria Theresia JASPERS** .

Generatie IV

8 **Guilielmus VERSTRAETEN** , gedoopt op 27-12-1750 te Kampenhout, overleden voor 1828.
Gehuwd voor de kerk (1) op 20-jarige leeftijd op 17-09-1771 te Kampenhout met **Elisabeth ACKERMANS** , 23 jaar oud, geboren op 29-03-1748 te Kampenhout (bron: J.Servranckx), overleden op 27-01-1775 te Kampenhout op 26-jarige leeftijd (bron: J.Servranckx), dochter van **Joannes ACKERMANS** en **Emerentiana PEETERS** .
Gehuwd (2) op 24-jarige leeftijd op 15-08-1775 te Kampenhout (bron: J.Servranckx) met **Elisabeth GOVAERTS** , 23 jaar oud (zie 9).
Uit het eerste huwelijk:
1. **Joanna VERSTRAETEN** , geboren op 20-09-1772 te Kampenhout (bron: J.Servranckx).
   Gehuwd voor de kerk op 25-jarige leeftijd op 07-10-1797 te Nederokkerzeel (bron: J.Servranckx) met **Joannes Baptist ARNOUTS** , 33 jaar oud, geboren op 01-03-1764 te Nederokkerzeel (bron: J.Servranckx), zoon van **Petrus ARNOUTS** en **Maria Catharina DE BECKER** .

Uit het tweede huwelijk:
2. **Joannes Josephus VERSTRAETEN** , gedoopt op 12-12-1785 te Kampenhout, overleden op 03-03-1875 te Kampenhout op 89-jarige leeftijd (aktenummer: 15).
   Gehuwd op 26-jarige leeftijd op 15-06-1812 te Berg met **Anna Catharina DE COSTER** , 25 jaar oud, gedoopt op 27-07-1786 te Berg, dochter van **Joannes Baptist DE COSTER** en **Joanna VAN LINT** .
3. **Jacobus VERSTRAETEN** , geboren op 06-12-1790 te Kampenhout (zie 4).

9 **Elisabeth GOVAERTS** , geboren op 25-10-1751 te Kampenhout, overleden op 09-11-1832 om 15 uur te Kampenhout op 81-jarige leeftijd (aktenummer: 48).

Uit dit huwelijk: 2 kinderen (zie onder 8).

10 **Petrus BLOCKMANS** , landbouwer, gedoopt op 14-07-1755 te Kampenhout, overleden op 05-06-1833 om 21 uur te Kampenhout op 77-jarige leeftijd (aktenummer: 43).
Gehuwd voor de kerk op 26-jarige leeftijd op 11-02-1782 te Haacht met de 25-jarige

11 **Barbara SMETS** , gedoopt op 06-02-1757 te Haacht, overleden op 14-01-1833 om 16 uur te Kampenhout op 75-jarige leeftijd (aktenummer: 6).
Uit dit huwelijk:
1. **Anna Maria BLOCKMANS** , geboren op 01-01-1788 te Kampenhout (zie 5).

12 **Petrus IMBRECHTS** , landbouwer, gedoopt op 15-07-1773 te Kampenhout (getuigen: Petrus Van Veltem en Anna De Greef) (bron: J.Servranckx), overleden op 17-08-1843 te Kampenhout op 70-jarige leeftijd (aktenummer: 36).
Gehuwd op 25-jarige leeftijd op 02-06-1799 te Kampenhout met de 21-jarige

13 **Anna Theresia TOBBACK** , geboren op 02-08-1777 te Kampenhout, overleden op 30-07-1863 te Kampenhout op 85-jarige leeftijd (bron: Immerechts Ch.).
Uit dit huwelijk:
1. **Anna Maria IMBRECHTS** , gedoopt op 18-04-1800 te kampenhout (getuigen: Henricus Imbrechts en Joanna Maria Mosselmans) (bron: J.Servranckx).
Gehuwd op 31-jarige leeftijd op 01-06-1831 te Kampenhout met **Joannes Baptist TOBBACK** , 24 jaar oud, gedoopt op 31-12-1806 te Veltem, zoon van **Rombaut TOBBACK** en **Petronella VAN LINT** .
2. **Anna Catharina IMBRECHTS** , gedoopt op 12-06-1802 te Kampenhout (getuigen: Guilielmus Tobback, oom en Anna Catharina Van Doren) (bron: J.Servranckx).
Gehuwd op 25-jarige leeftijd op 04-06-1828 te Kampenhout met **Petrus Thomas PEETERS** , 27 jaar oud, geboren op 16-09-1800 te Kampenhout, zoon van **Matthijs PEETERS** en **Joanna Maria MOEREMANS** .
3. **Maria Anna IMBRECHTS** , gedoopt op 02-09-1804 te Kampenhout (getuigen: Engelbertus Tobback en Maria Anna Van Langendonck) (bron: J.Servranckx).
4. **Joannes Franciscus IMBRECHTS** , landbouwer, geboren op 08-02-1807 te Kampenhout.
Gehuwd (1) voor 1835 met **Joannes DE WIL** , overleden op 15-11-1835 te Kampenhout.
Gehuwd (2) op 29-jarige leeftijd op 02-11-1836 te Kampenhout met **Elisabeth SILVRANTS** , 47 jaar oud, geboren op 10-09-1789 te Kampenhout, dochter van **Antonius Josephus SILVRANTS** en **Anna Maria SILVRANTS** .
5. **Petrus Josephus IMBRECHTS** , geboren op 11-01-1818 te Kampenhout (zie 6).

14 **Joannes Franciscus DE COSTER** , landbouwer, geboren op 13-06-1791 te Kampenhout (bron: J.Servranckx), overleden op 17-10-1843 te Kampenhout op 52-jarige leeftijd (aktenummer: 58).
Gehuwd op 25-jarige leeftijd op 21-01-1817 te Kampenhout met de 27-jarige

15 **Joanna HEYMANS** , geboren op 06-11-1789 te Kampenhout (bron: J.Servranckx), overleden op 13-12-1861 te Kampenhout op 72-jarige leeftijd (aktenummer: 80).

Uit dit huwelijk:

1. **Anna Catharina DE COSTER** , geboren op 10-10-1820 te Kampenhout (zie 7).

Generatie V

16 **Guilielmus VERSTRAETEN** , geboren op 28-03-1702 te Kampenhout (bron: J.Servranckx), overleden op 02-12-1783 te Kampenhout op 81-jarige leeftijd (bron: J.Servranckx), hij is voor de tweede maal gehuwd met Joanna Ronsmans.
Gehuwd (1) op 31-jarige leeftijd op 28-04-1733 te Kampenhout (bron: J.Servranckx) met **Catharina MAES** , 22 jaar oud (zie 17).
Gehuwd voor de kerk (2) na 1773 met **Joanna RONSMANS**
Uit het eerste huwelijk:

1. **Antonius VERSTRAETEN** , gedoopt op 06-01-1734 te Kampenhout.
   Gehuwd voor de kerk op 26-jarige leeftijd op 03-05-1760 te Berg met **Petronella BEHETS** , 22 jaar oud, gedoopt op 30-05-1737 te Berg, overleden op 14-04-1775 te Kampenhout op 37-jarige leeftijd, dochter van **Petrus BEHETS** en **Catharina LEEMANS** .
2. **Maria VERSTRAETEN** , gedoopt op 10-11-1737 te Kampenhout.
3. **Petronella VERSTRAETEN** , gedoopt op 30-12-1737 te Kampenhout.
4. **Jacobus VERSTRAETEN** , gedoopt op 25-01-1740 te Kampenhout.
   Relatie met **Anna Maria SCHAERLAEKENS** .
5. **Joannes Baptist VERSTRAETEN** , gedoopt op 23-04-1743 te Kampenhout.
6. **Petrus VERSTRAETEN** , gedoopt op 24-08-1747 te Kampenhout.
   Relatie met **Maria Anna DE COSTER** .
7. **Maximilianus VERSTRAETEN** , gedoopt op 02-01-1750 te Kampenhout.
8. **Guilielmus VERSTRAETEN** , gedoopt op 27-12-1750 te Kampenhout (zie 8).
9. **Catharina VERSTRAETEN** , gedoopt op 06-01-1756 te Kampenhout, overleden op 27-08-1814 te Erps-Kwerps op 58-jarige leeftijd (aktenummer: 27).
   Gehuwd voor de kerk op 25-jarige leeftijd op 29-05-1781 te Kampenhout (getuigen: Petrus Verstraeten en Petrus Hendrickx) met **Jacobus DE WINTER** , 24 jaar oud, landbouwer, gedoopt op 01-11-1756 te Winksele, overleden op 05-10-1832 te Erps-Kwerps op 75-jarige leeftijd, zoon van **Petrus DE WINTER** en **Joanna DE COSTER** .

17 **Catharina MAES** , geboren op 10-10-1710 te Kampenhout (bron: J.Servranckx), overleden op 17-10-1773 te Kampenhout op 63-jarige leeftijd (bron: J.Servranckx).
Uit dit huwelijk: 9 kinderen (zie onder 16).

18 **Engelbertus GOVAERTS** , geboren op 17-12-1714 te Kampenhout (bron: J.Servranckx), overleden op 11-05-1781 te Kampenhout op 66-jarige leeftijd (bron: J.Servranckx).
Relatie met

19 **Maria Catharina MARISSENS (MARIS)** , geboren op 09-10-1709 te Kampenhout (bron: J.Servranckx), overleden op 01-02-1795 te Kampenhout op 85-jarige leeftijd (bron: J.Servranckx).
Uit deze relatie:

1. **Elisabeth GOVAERTS** , geboren op 25-10-1751 te Kampenhout (zie 9).

20 **Cornelius BLOCKMANS** , geboren op 07-01-1718 te Kampenhout (bron: J.Servranckx), overleden op 30-06-1782 te Kampenhout op 64-jarige leeftijd (bron: J.Servranckx).
Gehuwd op 29-jarige leeftijd op 14-02-1747 te Kampenhout (bron: J.Servranckx) met de 21-jarige

21 **Anna Maria VAN EYCKEN** , geboren op 16-08-1725 te Kampenhout, overleden op 08-10-1781 te Kampenhout op 56-jarige leeftijd (bron: J.Servranckx).
Uit dit huwelijk:
1. **Petrus BLOCKMANS** , gedoopt op 14-07-1755 te Kampenhout (zie 10).

22. **Petrus SMETS** .
Gehuwd voor de kerk op 08-06-1752 te Haacht met

23. **Maria BAUWELEERS** .
Uit dit huwelijk:
1. **Barbara SMETS** , gedoopt op 06-02-1757 te Haacht (zie 11).

24 **Petrus IMBRECHTS** , gedoopt op 09-03-1729 te Kampenhout (getuigen: Petrus Vertongen en Barbara Elseviers), overleden op 25-11-1789 te Kampenhout op 60-jarige leeftijd (bron: J.Servranckx).
Gehuwd voor de kerk op 30-jarige leeftijd op 25-11-1759 te Kampenhout (getuigen: Petrus Imbrechts en Engelbertus Hugaers) (bron: J.Servranckx) met de 27-jarige

25 **Catharina VAN LOOCK** , gedoopt op 30-06-1732 te Kampenhout, overleden op 15-05-1786 te Kampenhout op 53-jarige leeftijd.
Uit dit huwelijk:
1. **Catharina IMBERECHTS** , gedoopt op 29-10-1760 te Kampenhout (getuigen: Petrus Imbrechts en Catharina Vercammen) (bron: J.Servranckx).
2. **Anna Theresia IMBERECHTS** , gedoopt op 17-02-1762 te Kampenhout (getuigen: Joannes Mommens en Catharina Imbrechts) (bron: J.Servranckx).
3. **Petrus IMBERECHTS** , gedoopt op 18-09-1763 te Kampenhout (getuigen: Petrus De Vroe en Margareta De Wolf) (bron: J.Servranckx), overleden voor 1773 te Kampenhout.
4. **Henricus IMBERECHTS** , gedoopt op 10-12-1764 te Kampenhout (getuigen: Henricus Rijckmans en Maria Van Rijmenant) (bron: J.Servranckx), overleden op 01-02-1822 te Kampenhout op 57-jarige leeftijd.
Gehuwd voor de kerk (1) op 23-jarige leeftijd op 05-02-1788 te Kampenhout (getuigen: Petrus Imberechts en Petrus Schoevaerts) (bron: J.Servranckx) met **Anna Maria SCHOOVAERTS** , 27 jaar oud, gedoopt op 22-03-1760 te Kampenhout, overleden op 05-06-1796 te Kampenhout op 36-jarige leeftijd, dochter van **Ludovicus SCHOOVAERTS** en **Maria KEIRINCKX** .
Gehuwd (2) op 32-jarige leeftijd op 24-07-1797 te Kampenhout (bron: Charles Immerechts) met **Anna Catharina VAN DOREN** , 37 jaar oud, gedoopt op 15-05-1760 te Kampenhout, overleden op 13-11-1802 te Kampenhout op 42-jarige leeftijd, dochter van **Daniel VAN DOREN** en **Maria Anna GOOVAERTS** .
Gehuwd voor de kerk (3) op 38-jarige leeftijd op 11-01-1803 te Kampenhout (getuigen: Petrus Imbrechts, broer en Petrus Van Langendonck, broer) (bron: J.Servranckx) met **Maria Anna VAN LANGENDONCK** , 28 jaar oud, gedoopt op 07-07-1774 te Kampenhout, overleden op 22-07-1853 te Kampenhout op 79-jarige leeftijd, dochter van **Arnoldus VAN**

LANGENDONCK en **Elisabeth CRABEELS**

5. **Engelbertus IMBERECHTS** , gedoopt op 11-07-1766 te Kampenhout (getuigen: Engelbertus Schoovaerts en Susanna Coosemans) (bron: J.Servranckx).
6. **Joannes IMBERECHTS** , gedoopt op 29-04-1768 te Kampenhout (getuigen: Joannes Calewaerts en Joanna Coosemans) (bron: J.Servranckx).
7. **Joanna Maria IMBERECHTS** , gedoopt op 25-01-1770 te Kampenhout (getuigen: Henricus Mommens en Joanna Maria De Wolf) (bron: J.Servranckx).
8. **Joannes Baptist IMBERECHTS** , gedoopt op 12-08-1771 te Kampenhout (getuigen: Joannes Coosemans en Catharina Calewaerts) (bron: J.Servranckx).
9. **Petrus IMBRECHTS** , gedoopt op 15-07-1773 te Kampenhout (zie 12).
10. **Anna Maria IMBERECHTS** , gedoopt op 14-05-1776 te Kampenhout (getuigen: Joannes Coosemans en Joanna Maria Du Quesne) (bron: J.Servranckx).

26 **Joannes TOBBACK** , geboren op 25-09-1724 te Kampenhout, overleden op 15-12-1789 te Kampenhout op 65-jarige leeftijd.
Gehuwd voor de kerk (1) voor 1771 met **Joanna Maria DE WOLF** .
Gehuwd voor de kerk (2) op 46-jarige leeftijd op 16-04-1771 te Kampenhout met **Joanna Maria MOSSELMANS** , 24 jaar oud (zie 27).
Uit het tweede huwelijk:

1. **Anna Theresia TOBBACK** , geboren op 02-08-1777 te Kampenhout (zie 13).

27 **Joanna Maria MOSSELMANS** , geboren op 24-04-1746 te Kampenhout.
Gehuwd voor de kerk (1) op 24-jarige leeftijd op 16-04-1771 te Kampenhout met **Joannes TOBBACK** , 46 jaar oud (zie 26).
Gehuwd voor de kerk (2) op 44-jarige leeftijd op 27-07-1790 te Kampenhout met **Jacobus STEVENS** , 40 jaar oud, gedoopt op 27-09-1749 te Nederokkerzeel, zoon van **Michael STEVENS** en **Anna WAUTERS** .
Uit het eerste huwelijk: 1 kind (zie onder 26).

28 **Joannes DE COSTER** , geboren op 21-01-1755 te Erps (bron: J.Servranckx), overleden op 10-02-1806 te Kampenhout op 51-jarige leeftijd (bron: J.Servranckx).
Gehuwd voor de kerk voor 1788 met

29 **Anna Maria CASTEELS** , geboren op 16-01-1754 te Kampenhout (bron: J.Servranckx), overleden op 30-11-1816 te Kampenhout op 62-jarige leeftijd.
Uit dit huwelijk:

1. **Joannes Franciscus DE COSTER** , geboren op 13-06-1791 te Kampenhout (zie 14).

30 **Adrianus HEYMANS** , geboren op 15-07-1762 te Kampenhout (bron: J.Servranckx), overleden op 09-03-1824 te Kampenhout op 61-jarige leeftijd.
Gehuwd op 25-jarige leeftijd op 31-07-1787 te Kampenhout (bron: J.Servranckx) met de 22-jarige

31 **Anna SCHOOVAERTS** , geboren op 30-11-1764 te Kampenhout (bron: J.Servranckx), overleden op 30-04-1824 te Kampenhout op 59-jarige leeftijd.
Uit dit huwelijk:

1. **Joanna HEYMANS** , geboren op 06-11-1789 te Kampenhout (zie 15).

Generatie VI

32 **Antonius VERSTRAETEN** , geboren op 25-02-1671 te Kampenhout.
Gehuwd voor de kerk op 21-jarige leeftijd op 01-02-1693 te Kampenhout met

33. **Elisabetha DE BECKER** .
Uit dit huwelijk:
1. **Guilielmus VERSTRAETEN** , geboren op 28-03-1702 te Kampenhout (zie 16).

34. **Franciscus MAES** , overleden op 09-08-1758 te Kampenhout.
Gehuwd voor de kerk op 22-11-1695 te Kampenhout met de 25-jarige

35 **Maria MOMMENS** , geboren op 11-06-1670 te Kampenhout, overleden op 02-11-1746 te Kampenhout op 76-jarige leeftijd.
Uit dit huwelijk:
1. **Elisabeth MAES** , geboren op 04-10-1701 te Kampenhout, overleden op 27-06-1764 te Kampenhout op 62-jarige leeftijd (bron: J.Servranckx).
Gehuwd voor de kerk op 24-jarige leeftijd op 03-03-1726 te Kampenhout (getuigen: pater Pacificatus capucijn en Fransciscus Maes) (bron: J.Servranckx) met **Benedictus HEYMBEECK (HEYMANS)** , geboren circa 1682 te ? Overleden op 26-10-1741 te Kampenhout.
2. **Catharina MAES** , geboren op 10-10-1710 te Kampenhout (zie 17).

36. **Guilielmus GOVAERTS** .
Gehuwd voor de kerk op 13-12-1711 te Kampenhout met de 24-jarige

37 **Joanna COLINS** , geboren op 19-02-1687 te Winksele, overleden op 17-07-1719 te Kampenhout op 32-jarige leeftijd.
Uit dit huwelijk:
1. **Engelbertus GOVAERTS** , geboren op 17-12-1714 te Kampenhout (zie 18).

38. **Dionsius MARISSENS** .
Gehuwd voor de kerk op 14-02-1694 te Kampenhout met

39. **Elisabeth DE WOLF** , gedoopt circa 1667, overleden op 06-01-1715 te Kampenhout.
Uit dit huwelijk:
1. **Maria Catharina MARISSENS (MARIS)** , geboren op 09-10-1709 te Kampenhout (zie 19).

40 **Amandus BLOCKMANS** , geboren op 31-01-1678 te Kampenhout (bron: J.Servranckx), overleden op 02-10-1746 te Kampenhout op 68-jarige leeftijd (bron: J.Servranckx), hij is voor de tweede maal gehuwd met De Cock Catharina.
Gehuwd op 25-jarige leeftijd op 13-02-1703 te Berg met

41. **Judoca WINDELINCKX** , overleden op 19-09-1720 te Kampenhout (bron: J.Servranckx).
Uit dit huwelijk:
1. **Cornelius BLOCKMANS**, geboren op 07-01-1718 te Kampenhout (zie 20).

42. **Henricus VAN EYCKEN** .
Gehuwd voor de kerk op 29-03-1718 te Kampenhout met de 18-jarige

43 **Maria Barbara VAN HAECHT** , gedoopt op 05-06-1699 te Kampenhout (bron: Immerechts).
Uit dit huwelijk:
1. **Anna Maria VAN EYCKEN** , geboren op 16-08-1725 te Kampenhout (zie 21).

48 **Petrus IMBRECHTS** , geboren op 21-02-1690 te Kampenhout, overleden op 17-07-1780 te Kampenhout op 90-jarige leeftijd.
Gehuwd voor de kerk op 30-jarige leeftijd op 05-05-1720 te Kampenhout (getuigen: Gualterius De Wolf en Joannes Immerechts) (bron: J.Servranckx) met de 29-jarige

49 **Margaretha DE WOLF** , geboren op 29-08-1690 te Kampenhout, overleden op 18-04-1780 te Kampenhout op 89-jarige leeftijd.
Uit dit huwelijk:
1. **Anna IMBRECHTS** , gedoopt op 28-07-1720 te Kampenhout (getuigen: Gualterius De Wolf en Anna Verstraeten) (bron: J.Servranckx).
2. **Joannes IMBRECHTS** , gedoopt op 24-12-1721 te Kampenhout (getuigen: Joannes Immerechts en Joanna Janssens) (bron: J.Servranckx), overleden op 09-01-1795 te Kampenhout op 73-jarige leeftijd (bron: J.Servranckx). Hij was blind sinds zijn geboorte en ongehuwd.
3. **Petrus Walter IMBRECHTS** , gedoopt op 14-03-1724 te Kampenhout (getuigen: Walter De Wolf en Anna Verstraeten) (bron: J.Servranckx).
4. **Michaël IMBRECHTS** , gedoopt op 23-04-1725 te Kampenhout (getuigen: Michaël Mommens en Maria Immerechts) (bron: J.Servranckx).
5. **Catharina IMBRECHTS** , gedoopt op 08-10-1726 te Kampenhout (getuigen: Joannes Bonnast en Catharina De Wolf) (bron: J.Servranckx).
6. **Petrus IMBRECHTS** , gedoopt op 09-03-1729 te Kampenhout (zie 24).
7. **Maria IMBRECHTS** , gedoopt op 22-08-1732 te Kampenhout (getuigen: Gualterius en Maria De Wolf) (bron: J.Servranckx).

50. **Joannes VAN LOOCK** , overleden op 22-12-1745 te Kampenhout.
Relatie met

51 **Catharina VERCAMMEN** , geboren op 17-04-1702 te Perk, overleden op 17-11-1778 te Kampenhout op 76-jarige leeftijd.
Uit deze relatie:
1. **Catharina VAN LOOCK** , gedoopt op 30-06-1732 te Kampenhout (zie 25).

52 **Henricus TOEBACK** , geboren op 26-04-1686 te Kampenhout, overleden op 09-01-1728 te kampenhout op 41-jarige leeftijd.
Gehuwd voor de kerk (1) voor 1717 met **Petronella DE WOLF** , overleden op 28-01-1717 te Kampenhout.
Gehuwd (2) op 31-jarige leeftijd op 27-04-1717 te kampenhout met **Petronella VERSTRAETEN** , 21 jaar oud (zie 53).
Uit het tweede huwelijk:
1. **Elisabeth TOBBACK** , gedoopt op 17-03-1722 te Kampenhout, overleden op 22-11-1769 te Kampenhout op 47-jarige leeftijd.
Gehuwd voor de kerk op 25-jarige leeftijd op 22-05-1747 te Kampenhout met **Guilielmus HUGAERTS** , 32 jaar oud, gedoopt op 30-01-1715 te Kampenhout, overleden op 12-11-1785 te Kampenhout op 70-jarige leeftijd, zoon van **Engelbertus HUGAES** en **Antonia CORBEEL** .
2. **Joannes TOBBACK** , geboren op 25-09-1724 te Kampenhout (zie 26).

53 **Petronella VERSTRAETEN** , geboren op 04-12-1695 te Kampenhout, overleden op 22-01-1780 te Kampenhout op 84-jarige leeftijd.
Gehuwd (1) op 21-jarige leeftijd op 27-04-1717 te kampenhout met **Henricus TOEBACK** , 31 jaar oud (zie 52).
Gehuwd voor de kerk (2) na 1727 met **Engelbertus CORBEEL** .
Uit het eerste huwelijk: 2 kinderen (zie onder 52).

54 **Engelbertus MOSSELMANS** , gedoopt op 02-08-1713 te Kampenhout, overleden op 31-12-1793 te Kampenhout op 80-jarige leeftijd (bron: Immerechts).
Gehuwd voor de kerk (1) voor 1741 met **Anna CULENS** (zie 55).
Gehuwd voor de kerk (2) op 65-jarige leeftijd op 13-07-1779 te Nederokkerzeel met **Anna Maria HAESAERTS** , 36 jaar oud, gedoopt op 21-10-1742 te Nederokkerzeel.
Uit het eerste huwelijk:
1. **Joanna Maria MOSSELMANS** , geboren op 24-04-1746 te Kampenhout (zie 27).
2. **Maria Anna MOSSELMANS** , geboren op 03-02-1755 te Kampenhout, overleden op 21-11-1791 te Kampenhout op 36-jarige leeftijd.
   Gehuwd voor de kerk op 28-jarige leeftijd op 03-06-1783 te Kampenhout met **Judocus SCHAERLAEKENS** , 32 jaar oud, gedoopt op 09-04-1751 te Kampenhout, overleden op 15-05-1815 te Rijmenam op 64-jarige leeftijd, zoon van **Cornelius SCHAERLAEKENS** en **Joanna WINNELINCKX** .

55. **Anna CULENS** , gedoopt circa 1713, overleden op 30-09-1778 te Kampenhout (bron: Immerechts).
Uit dit huwelijk: 2 kinderen (zie onder 54).

56 **Petrus DE COSTER** , geboren op 07-10-1725 te Kampenhout, overleden op 19-02-1779 te Erps-Kwerps op 53-jarige leeftijd.
Gehuwd voor de kerk (1) op 27-jarige leeftijd op 08-07-1753 te Kwerps (getuigen: Joannes Servaes, stiefvader van de bruid) met **Anna Maria VERDEYEN** , 30 jaar oud (zie 57).
Relatie (2) met **Anna CORBIES** .
Uit het eerste huwelijk:
1. **Joannes DE COSTER** , geboren op 21-01-1755 te Erps (zie 28).
2. **Henricus DE COSTER**, geboren op 06-12-1757 te Erps-Kwerps (bron: J.Servranckx), overleden op 02-01-1807 te Erps-Kwerps op 49-jarige leeftijd (bron: J.Servranckx).
   Relatie met **Anna Catharina RANGLÉ**, geboren op 22-04-1767 te Haacht, overleden op 23-12-1848 om 2 uur te Erps-Kwerps op 81-jarige leeftijd (aktenummer: 36), dochter van **Joannes RANGLÉ** en **Maria OPDEBEECK**.

57 **Anna Maria VERDEYEN**, geboren op 09-01-1723 te Nederokkerzeel (bron: J.Servranckx), overleden op 23-12-1769 te Kwerps op 46-jarige leeftijd (bron: J.Servranckx).
Uit dit huwelijk: 2 kinderen (zie onder 56).

58 **Petrus CASTEELS**, geboren op 09-10-1718 te Kampenhout, overleden op 25-04-1776 te Kampenhout op 57-jarige leeftijd.
Gehuwd voor de kerk op 28-jarige leeftijd op 23-10-1746 te Kampenhout met de 28-jarige

59 **Maria DECONINCK**, geboren op 19-07-1718 te Kampenhout, overleden op

30-12-1777 te Kampenhout op 59-jarige leeftijd.
Uit dit huwelijk:
1. **Anna Maria CASTEELS**, geboren op 16-01-1754 te Kampenhout (zie 29).

60 **Guilielmus HEYMANS**, geboren op 03-09-1725 te Kampenhout, overleden op 07-02-1787 te Kampenhout op 61-jarige leeftijd.
Gehuwd voor de kerk op 23-jarige leeftijd op 24-06-1749 te Kampenhout met

61. **Anna DE COSTER** , geboren circa 1720, overleden op 13-02-1784 te Kampenhout.
Uit dit huwelijk:
1. **Adrianus HEYMANS** , geboren op 15-07-1762 te Kampenhout (zie 30).

62 **Engelbertus SCHOOVAERTS** , geboren op 03-04-1729 te Kampenhout, overleden op 12-07-1789 te Kampenhout op 60-jarige leeftijd.
Gehuwd voor de kerk op 31-jarige leeftijd op 03-02-1761 te Kampenhout met de 26-jarige

63 **Elisabeth VERSTRAETEN** , geboren op 07-05-1734 te Kampenhout, overleden op 05-12-1803 te Kampenhout op 69-jarige leeftijd.
Uit dit huwelijk:
1. **Anna SCHOOVAERTS** , geboren op 30-11-1764 te Kampenhout (zie 31).

Generatie VII

64 **Stephanus VERSTRAETEN** , overleden op 16-06-1679 te Kampenhout.
Gehuwd voor de kerk op 08-07-1657 te Kampenhout met

65 **Maria DE COSTER** , gedoopt circa 1635, overleden op 23-04-1694 te Kampenhout.
Uit dit huwelijk:
1. **Petrus VERSTRAETEN** , gedoopt op 25-04-1665 te Kampenhout (zie 252).
2. **Antonius VERSTRAETEN** , geboren op 25-02-1671 te Kampenhout (zie 32).

70 **Cornelius MOMMENS** , geboren op 02-06-1638 te Kampenhout, overleden voor 1706.
Gehuwd voor de kerk op 22-jarige leeftijd op 02-11-1660 te Berg met de 23-jarige

71 **Joanna VAN DOREN** , geboren op 02-11-1637 te Kampenhout, overleden op 30-09-1706 te Kampenhout op 68-jarige leeftijd.
Uit dit huwelijk:
1. **Elisabeth MOMMENS** , geboren circa 1660 (zie 107).
2. **Joanna MOMMENS** , geboren op 02-09-1665 te Kampenhout.
   Relatie met **Guilielmus HAESENDONCK** .
3. **Anna MOMMENS** , geboren op 09-11-1667 te Kampenhout.
   Relatie met **Jacobus JANSSENS** .
4. **Maria MOMMENS** , geboren op 11-06-1670 te Kampenhout (zie 35).
5. **Judoca MOMMENS** , geboren op 22-12-1672 te Kampenhout.
6. **Petrus MOMMENS** , geboren op 02-08-1676 te Kampenhout.
   Relatie met **Maria MOMMENS** .
7. **Bernardus MOMMENS** , geboren op 31-03-1681 te Kampenhout.
   Relatie (1) met **Anna SERVRANCKX** .
   Relatie (2) met **Anna WAYENBORGHS** .
8. **Cornelius MOMMENS** , smid, overleden te Boortmeerbeek ?
   Relatie met **Elisabeth VAN HAECHT** .

74. **Jacobus COLINS** .
Relatie met

75. **Anna VERHULST** .
Uit deze relatie:
1. **Joanna COLINS** , geboren op 19-02-1687 te Winksele (zie 37).
2. **Maria COLINS** , geboren op 15-01-1689 te Winksele, overleden op 07-11-1741 te Kampenhout op 52-jarige leeftijd.
Gehuwd voor de kerk op 26-jarige leeftijd op 28-05-1715 te Kampenhout met **Joannes GOVAERTS** .

80 **Henricus BLOCKMANS** , geboren op 11-10-1637 te Kampenhout (bron: J.Servranckx), overleden op 07-04-1695 te Kampenhout op 57-jarige leeftijd (bron: J.Servranckx).
Gehuwd op 22-jarige leeftijd op 09-11-1659 te Kampenhout (bron: J.Servranckx) met de 17-jarige

81 **Anna DE COSTER** , geboren op 04-08-1642 te Kampenhout, overleden op 14-05-1702 te Kampenhout op 59-jarige leeftijd (bron: J.Servranckx).
Uit dit huwelijk:
1. **Amandus BLOCKMANS** , geboren op 31-01-1678 te Kampenhout (zie 40).

86 **Arnoldus VAN HAECHT** , geboren op 23-09-1658 te Kampenhout, overleden op 14-04-1719 te Kampenhout op 60-jarige leeftijd.
Gehuwd voor de kerk (1) op 34-jarige leeftijd op 09-01-1693 te Hever, bloedverwantschap 3de en 4de graad met **Barbara VAN HALLE** , 35 jaar oud (zie 87).
Gehuwd voor de kerk (2) op 46-jarige leeftijd op 10-05-1705 te Haren met **Elisabeth STROOBANTS** , 32 jaar oud, geboren op 12-07-1672 te Haren, dochter van **Jan STROOBANTS** , meyer van Haren, en **Margareta DE PAUW** .
Gehuwd voor de kerk (3) na 1719 met **Maria Joanna VAN HAECHT** , gedoopt op 20-04-1677 te Kampenhout (getuigen: Joannes Boon en Maria Claes), overleden op 14-10-1704 te Kampenhout op 27-jarige leeftijd, dochter van **Guilielmus VAN HAECHT** en **Elisabeth CLAES** .
Uit het eerste huwelijk:
1. **Maria Barbara VAN HAECHT** , gedoopt op 05-06-1699 te Kampenhout (zie 43).
Uit het tweede huwelijk:
2. **Catharina VAN HAECHT** , geboren op 27-04-1706 te Kampenhout.
Relatie met **Guilielmus Franciscus DE KEYSER** .
3. **Barbara VAN HAECHT** , geboren op 16-05-1707 te Kampenhout.
4. **Arnoldus VAN HAECHT** , geboren op 08-09-1708 te Kampenhout.
5. **Petrus VAN HAECHT** , geboren op 05-12-1710 te Kampenhout.
6. **Remigius VAN HAECHT** , geboren op 13-10-1712 te Kampenhout.
7. **Joanna VAN HAECHT** , geboren op 22-11-1714 te Kampenhout.
8. **Judocus VAN HAECHT** , geboren op 23-12-1715 te Kampenhout.
9. **Arnoldus VAN HAECHT** , geboren op 03-12-1718 te Kampenhout, overleden op 09-06-1775 te Kampenhout op 56-jarige leeftijd.
Gehuwd voor de kerk op 21-jarige leeftijd op 05-12-1739 te Kampenhout met **Maria Anna HUGAERS** , 22 jaar oud, geboren op 11-04-1717 te Kampenhout, overleden op 09-12-1780 te Kampenhout op 63-jarige leeftijd, dochter van **Engelbertus HUGAES** en **Antonia CORBEEL** .

Uit het derde huwelijk:
10. **Maria VAN HAECHT** , geboren op 18-06-1701 te Kampenhout.
11. **Anna Maria VAN HAECHT** , geboren op 23-03-1704 te Kampenhout.

87 **Barbara VAN HALLE** , geboren op 25-03-1657 te Hever, overleden op 16-03-1700 te Kampenhout op 42-jarige leeftijd.
Uit dit huwelijk: 1 kind (zie onder 86).

96 **Joannes IMBRECHTS** , gedoopt op 04-06-1649 te Kampenhout. Bij notaris Janssens te Boortmeerbeek op 22-11-1721 verkoopt Joannes Imbrechts x Catharina Keirinckx aan zijn broer Petrus X Margareta De Wolf 1/3de paart van een huis afkomstig van zijn ouders.
Gehuwd voor de kerk [193] op 30-jarige leeftijd op 20-02-1680 te Kampenhout (getuigen: R.D. Amandus De Pauw en Jacobus Verstraeten) (bron: J.Servranckx) met de 19-jarige

97 **Anna VERSTRAETEN** , gedoopt op 28-05-1660 te Kampenhout.
Uit dit huwelijk:
1. **Sebastianus IMBRECHTS** , gedoopt op 02-12-1680 te Kampenhout (getuigen: Sebastianus Pauwels en Maria Imbrechts) (bron: J.Servranckx).
2. **Joannes IMBRECHTS** , gedoopt op 25-12-1686 te Kampenhout (getuigen: Joannes Verstraeten en Margareta Schoovaerts), overleden op 07-07-1755 te Kampenhout op 68-jarige leeftijd (bron: J.Servranckx).
   Gehuwd voor de kerk op 29-jarige leeftijd op 08-09-1716 te Kampenhout (getuigen: Petrus Immerechts en Petrus Keirinckx) (bron: J.Servranckx) met **Catharina KEIRINCKX** , 26 jaar oud, gedoopt op 16-02-1690 te Kampenhout (bron: J.Servranckx), overleden op 15-02-1690 te Kampenhout (bron: J.Servranckx), dochter van **Joannes KEIRINCKX** en **Elisabeth VERDEYEN** .
3. **Maria IMBRECHTS** , gedoopt circa 1688 te Kampenhout, overleden op 10-03-1760 te Kampenhout.
4. **Petrus IMBRECHTS** , geboren op 21-02-1690 te Kampenhout (zie 48).
5. **Elisabeth IMBRECHTS** , gedoopt op 09-12-1692 te Kampenhout (getuigen: Petrus Verstraeten en Elisabeth Wenckx) (bron: J.Servranckx).
   Gehuwd voor de kerk [395] op 10-jarige leeftijd op 03-07-1703 te Kampenhout (getuigen: Jacobus Bonast en Henricus Vertonghen) (bron: J.Servranckx) met **Henricus BONAST** , 29 jaar oud, gedoopt op 29-10-1673 te Perk, overleden op 18-05-1724 te Kampenhout op 50-jarige leeftijd (bron: J.Servranckx), zoon van **Jacobus BONAST** en **Joanna GEEROMS** .

98. **Walter DE WOLF** .
Relatie met

99. **Clara VAN BOLLE** .
Uit deze relatie:
1. **Margaretha DE WOLF** , geboren op 29-08-1690 te Kampenhout (zie 49).

102. **Guilielmus VERCAMMEN** .
Relatie met

103. **Maria MOMMENS** .
Uit deze relatie:

1. **Catharina VERCAMMEN** , geboren op 17-04-1702 te Perk (zie 51).

104 **Dionsius TOBBACK** , gedoopt op 22-11-1652 te Kampenhout, overleden op 24-11-1706 te Kampenhout op 54-jarige leeftijd.
Gehuwd voor de kerk (1) op 29-jarige leeftijd op 10-02-1682 te Kampenhout met **Maria MERCX** , 27 jaar oud (zie 105).
Gehuwd voor de kerk (2) na 1690 met **Joanna LEEMAND** (getuigen: circa 1669), overleden op 23-01-1713 te Relst.
Uit het eerste huwelijk:
1. **Henricus TOEBACK** , geboren op 26-04-1686 te Kampenhout (zie 52).

105 **Maria MERCX** , gedoopt op 09-12-1654 te Kampenhout, overleden op 07-11-1690 te Kampenhout op 35-jarige leeftijd.
Uit dit huwelijk: 1 kind (zie onder 104).

106 **Rumoldus VERSTRAETEN** , geboren op 25-03-1654 te Kampenhout.
Gehuwd voor de kerk op 36-jarige leeftijd op 08-01-1691 te Kampenhout met

107 **Elisabeth MOMMENS** , geboren circa 1660, overleden op 23-10-1741 te Kampenhout.
Gehuwd voor de kerk (1) op 08-01-1691 te Kampenhout met **Rumoldus VERSTRAETEN** , 36 jaar oud (zie 106).
Relatie (2) met **Henricus TOBBACK** .
Uit het eerste huwelijk:
1. **Petronella VERSTRAETEN** , geboren op 04-12-1695 te Kampenhout (zie 53).
2. **Elisabeth VERSTRAETEN** , geboren op 31-08-1702 te Kampenhout (zie 125).

108. **Philippus MOSSELMANS** .
Relatie [358] met

109. **Gertrudis CLOETENS** .
Uit deze relatie:
1. **Engelbertus MOSSELMANS** , gedoopt op 02-08-1713 te Kampenhout (zie 54).

112 **Adrianus DE COSTER** , geboren op 22-08-1698 te Erps (bron: J.Servranckx), overleden voor 1774.
Gehuwd voor de kerk op 25-jarige leeftijd op 19-05-1724 te Kwerps met de 28-jarige

113 **Catharina MOMMAERTS** , geboren op 10-07-1695 te Erps (bron: J.Servranckx), overleden op 19-10-1774 te Erps op 79-jarige leeftijd.
Uit dit huwelijk:
1. **Petrus DE COSTER** , geboren op 07-10-1725 te Kampenhout (zie 56).

114. **Henricus VERDEYEN** .
Relatie met

115. **Joanna DE BECKER** .
Uit deze relatie:
1. **Anna Maria VERDEYEN** , geboren op 09-01-1723 te Nederokkerzeel (zie 57).

116. **Antonius CASTEELS** .
Gehuwd voor de kerk op 09-02-1717 te Kampenhout met

117. **Catharina DE CONINCK** .
Uit dit huwelijk:
1. **Petrus CASTEELS** , geboren op 09-10-1718 te Kampenhout (zie 58).

118. **Joannes DECONINCK** .
Relatie met

119. **Petronella WINNEPENNINCKX** .
Uit deze relatie:
1. **Maria DECONINCK** , geboren op 19-07-1718 te Kampenhout (zie 59).

120. **Petrus HEYMANS** .
Relatie met

121. **Judoca VERRIJT** .
Uit deze relatie:
1. **Guilielmus HEYMANS** , geboren op 03-09-1725 te Kampenhout (zie 60).

124. **Cornelius SCHOOVAERTS** , geboren op 22-02-1694 te Kampenhout, overleden op 31-05-1775 te Kampenhout op 81-jarige leeftijd.
Gehuwd voor de kerk (1) op 29-jarige leeftijd op 15-04-1723 te Kampenhout met **Elisabeth VERSTRAETEN** , 20 jaar oud (zie 125).
Gehuwd voor de kerk (2) op 39-jarige leeftijd op 03-02-1734 te Kampenhout met **Catharina VAN CALSTER** , 32 jaar oud, geboren op 26-10-1701 te Muizen, overleden op 04-08-1776 te Kampenhout op 74-jarige leeftijd.
Uit het eerste huwelijk:
1. **Engelbertus SCHOOVAERTS** , geboren op 03-04-1729 te Kampenhout (zie 62).

125 **Elisabeth VERSTRAETEN** , geboren op 31-08-1702 te Kampenhout, overleden op 15-10-1733 te Kampenhout op 31-jarige leeftijd.
Uit dit huwelijk: 1 kind (zie onder 124).

126 **Guilielmus VERSTRAETEN** , gedoopt op 04-05-1705 te Kampenhout, overleden op 18-02-1783 te Kampenhout op 77-jarige leeftijd.
Gehuwd voor de kerk op 25-jarige leeftijd op 03-02-1731 te Kampenhout met de 23-jarige

127 **Catharina PEETERS** , gedoopt op 11-02-1707 te Kampenhout, overleden op 26-10-1766 te Kampenhout op 59-jarige leeftijd.
Uit dit huwelijk:
1. **Elisabeth VERSTRAETEN** , geboren op 07-05-1734 te Kampenhout (zie 63).
2. **Petrus VERSTRAETEN** , gedoopt op 08-05-1750 te Kampenhout (getuigen: Petrus Verreyt en Catharina Potemans), overleden op 15-07-1821 te Kampenhout op 71-jarige leeftijd.
Gehuwd voor de kerk op 36-jarige leeftijd op 06-06-1786 te Kampenhout (getuigen: Guilielmus Bolleyn en Joannes Verstraeten) met **Josina BOLLEYN** , 26 jaar oud, gedoopt op 28-04-1760 te Kampenhout, overleden

op 27-07-1832 te Kampenhout op 72-jarige leeftijd, dochter van **Guilielmus BOLLEYN** en **Elisabeth AELENS** .

Generatie VIII

128. **Henricus VERSTRAETEN** .
Relatie met

129. **Catharina CUTSECOM** .
Uit deze relatie:
1. **Stephanus VERSTRAETEN** (zie 64).

130. **Petrus DE COSTER** .
Relatie met

131. **Elisabeth BECKERS** .
Uit deze relatie:
1. **Maria DE COSTER** , gedoopt circa 1635 (zie 65).

140. **Cornelius MOMMENS** , overleden op 13-02-1665 te Kampenhout (bron: J.Servranckx).
Gehuwd voor de kerk voor 1637 met

141. **Joanna VANDER HOEVEN (VERHOEVEN)** , overleden op 29-12-1678 te Kampenhout (bron: J.Servranckx).
Uit dit huwelijk:
1. **Cornelius MOMMENS** , geboren op 02-06-1638 te Kampenhout (zie 70).
2. **Petrus MOMMENS** , geboren op 09-03-1650 te Kampenhout, overleden op 20-10-1693 te Kampenhout op 43-jarige leeftijd (bron: J.Servranckx).
Gehuwd voor de kerk op 22-jarige leeftijd op 20-11-1672 te Nossegem met **Maria VANDE VELDE** , 17 jaar oud, geboren op 28-12-1654 te Nossegem, overleden op 19-01-1732 te Kampenhout op 77-jarige leeftijd (bron: J.Servranckx), dochter van **Judocus VANDE VELDE** en **Maria HUENENS** .

142. **Bernardus VAN DOREN** .
Relatie met

143. **Maria CRABBEEL** .
Uit deze relatie:
1. **Joanna VAN DOREN** , geboren op 02-11-1637 te Kampenhout (zie 71).

160 **Gaspar BLOCKMANS** , geboren op 06-01-1607 te Kampenhout (bron: J.Servranckx), overleden op 09-10-1675 te Kampenhout op 68-jarige leeftijd (bron: J.Servranckx).
Gehuwd op 29-jarige leeftijd op 26-10-1636 te Kampenhout (bron: J.Servranckx), met de 36-jarige

161 **Martina CORBEEL**, (bij dit huwelijk is de bruid opgetekend als Martina Vander Zijpe) geboren op 09-02-1600 te Kampenhout (bron: J.Servranckx).
Uit dit huwelijk:
1. **Henricus BLOCKMANS** , geboren op 11-10-1637 te Kampenhout (zie 80).

162. **Cornelius DE COSTER** .

Relatie met

163. **Barbara VAN ESPEN** .
Uit deze relatie:
1. **Anna DE COSTER** , geboren op 04-08-1642 te Kampenhout (zie 81).

172 **Rumoldus (Rombout) VAN HAECHT** , geboren op 14-01-1632 te Kampenhout (bron: J.Servranckx), overleden op 20-09-1711 te Kampenhout op 79-jarige leeftijd (bron: J.Servranckx).
Gehuwd voor de kerk op 23-jarige leeftijd op 21-11-1655 te Beisem (bron: J.Servranckx) met de 17-jarige

173 **Maria VERHULST** , geboren op 10-08-1638 te Beisem (bron: J.Servranckx), overleden op 22-12-1715 te Kampenhout op 77-jarige leeftijd.
Uit dit huwelijk:
1. **Joannes VAN HAECHT** , geboren op 15-09-1655 te Haacht.
Relatie (1) met **Catharina CORBEEL** .
Relatie (2) met **Lucia COOSEMANS** .
Relatie (3) met **Joanna JANSSENS** .
2. **Arnoldus VAN HAECHT** , geboren op 23-09-1658 te Kampenhout (zie 86).
3. **Petronella VAN HAECHT** , geboren op 23-03-1662 te Kampenhout.
Relatie met **Lambertus VANDER HULST** , gezin in Meerbeek.
4. **Jacobus VAN HAECHT** , geboren op 22-04-1663 te Kampenhout.
Relatie met **Barbara SMEKENS** .
5. **Guilielmus VAN HAECHT** , geboren op 16-02-1666 te Berg.
6. **Rumoldus VAN HAECHT** , geboren op 13-05-1668 te Kampenhout.
Gehuwd voor de kerk op 47-jarige leeftijd op 14-01-1716 te Zemst met **Joanna LEEMANS** .
7. **Elisabeth VAN HAECHT** , geboren op 28-08-1670 te Kampenhout.
Relatie met **Antonius VAN ELSEN** .
8. **Maria VAN HAECHT** , geboren op 03-10-1672 te Kampenhout.
Relatie met **Adrianus VANDER AUWERA** .
9. **Petrus VAN HAECHT** , geboren op 15-12-1674 te Kampenhout.
Relatie met **Maria VAN STEENWEGEN** .
10. **Rumoldus VAN HAECHT** , geboren op 15-08-1678 te Kampenhout.
11. **Remigius VAN HAECHT** , brandewijnstoker, geboren op 25-04-1681 te Kampenhout. Zij wonen in 1715 in Boortmeerbeek, daar hebben zij ook kinderen.
Relatie met **Joanna Maria HOBUS** , geboren 1688 te Boortmeerbeek, dochter van **Jacobus HOBUS** , pachter, en **Joanna VANDER SEIJPE** .

174. **Engelbertus VAN HALLE** .
Relatie met

175. **Elisabeth SERGIJSELS** .
Uit deze relatie:
1. **Barbara VAN HALLE** , geboren op 25-03-1657 te Hever (zie 87).

192 **Guilielmus (Willem) IMBRECHTS** , gedoopt op 30-03-1606 te Kampenhout (getuigen: Willem Vanden Zijpe en Digna Verheyde) (bron: J.Servranckx).
Gehuwd voor de kerk op 31-jarige leeftijd op 30-09-1637 te Kampenhout (getuigen:

Nicolaus Winnepenninckx en Joannes De Kinder) (bron: J.Servranckx) met de 21-jarige

193 **Digna VERBIEST** , gedoopt op 18-09-1616 te Kampenhout, overleden op 11-09-1693 te Kampenhout op 76-jarige leeftijd.
Gehuwd voor de kerk (1) voor 1637 met **Judocus DE WOLF** , overleden op 15-03-1637 te Kampenhout.
Gehuwd voor de kerk (2) op 21-jarige leeftijd op 30-09-1637 te Kampenhout (getuigen: Nicolaus Winnepenninckx en Joannes De Kinder) (bron: J.Servranckx) met **Guilielmus (Willem) IMBRECHTS** , 31 jaar oud (zie 192).
Relatie (3) met **Sebastianus PAUWELS** .
Uit het tweede huwelijk:

1. **Petrus IMBRECHTS** , gedoopt op 29-06-1638 te Kampenhout (getuigen: Petrus de Coster en Catharina Cardinaels) (bron: J.Servranckx).
   Relatie met **Anna VERRIJT** , gedoopt op 17-11-1646 te Kampenhout, dochter van **Joannes VERRIJT** en **Elisabeth VAN MELIJN** .
2. **Henricus IMBRECHTS** , gedoopt op 21-08-1640 te Kampenhout (getuigen: Henricus Der Kinderen en Catharina Cardinaels) (bron: J.Servranckx).
3. **Guilielmus IMBRECHTS** , gedoopt op 15-01-1642 te Kampenhout (getuigen: Guilielmus Vander Kinderen en Gertrudis Van Hamme) (bron: J.Servranckx).
   Gehuwd voor de kerk op 29-jarige leeftijd op 24-11-1671 te Buken (getuigen: Arnoldus De Keuster en Christianus Pauwels) met **Anna DE COSTER** .
4. **Maria IMBRECHTS** , gedoopt op 31-08-1646 te Kampenhout (getuigen: Hubertus Wouters en Joanna Beckers).
   Relatie met **Antonius SMEKENS** .
5. **Antonius IMBRECHTS** , gedoopt op 19-03-1647 te Kampenhout (getuigen: Antonius Van Halle en Elisabeth Lijnsclaes).
6. **Joannes IMBRECHTS** , gedoopt op 04-06-1649 te Kampenhout (zie 96).

194. **Jacobus VERSTRAETEN** .
Relatie met

195. **Maria COEN** .
Uit deze relatie:

1. **Anna VERSTRAETEN** , gedoopt op 28-05-1660 te Kampenhout (zie 97).

208. **Joannes TOBBACK** .
Relatie met

209. **Catharina VANDE ZIJPE** .
Uit deze relatie:

1. **Dionsius TOBBACK** , gedoopt op 22-11-1652 te Kampenhout (zie 104).

210. **Henricus MERCX** .
Relatie met

211. **Digna HUYPENS (HUYHE-HUYGHE-HUYGHENS)** .
Uit deze relatie:

1. **Maria MERCX** , gedoopt op 09-12-1654 te Kampenhout (zie 105).

212. **Steven VERSTRAETEN** .
Relatie met

213. **Joanna STUYN ?** .
Uit deze relatie:
1. **Rumoldus VERSTRAETEN** , geboren op 25-03-1654 te Kampenhout (zie 106).

214 = 70 **Cornelius MOMMENS.**

215 = 71 **Joanna VAN DOREN.**

224. **Judocus DE COSTER** .
Relatie met

225. **Maria VERREYT** .
Uit deze relatie:
1. **Adrianus DE COSTER** , geboren op 22-08-1698 te Erps (zie 112).

226. **Antonius MOMMAERTS** .
Relatie met

227. **Margareta MOMMAERTS** .
Uit deze relatie:
1. **Catharina MOMMAERTS** , geboren op 10-07-1695 te Erps (zie 113).

250 = 106 **Rumoldus VERSTRAETEN.**

251 = 107 **Elisabeth MOMMENS.**

252 **Petrus VERSTRAETEN** , gedoopt op 25-04-1665 te Kampenhout.
Gehuwd voor de kerk op 29-jarige leeftijd op 27-04-1694 te Kampenhout met de 27-jarige

253 **Maria VERDEYEN** , gedoopt op 09-03-1667 te Berg.
Uit dit huwelijk:
1. **Antonius VERSTRAETEN** , gedoopt op 18-04-1697 te Kampenhout.
Relatie met **Maria GOOVAERTS** .
2. **Guilielmus VERSTRAETEN** , gedoopt op 04-05-1705 te Kampenhout (zie 126).

254. **Cornelius PEETERS** .
Relatie met

255. **Maria DE COSTER** .
Uit deze relatie:
1. **Catharina PEETERS** , gedoopt op 11-02-1707 te Kampenhout (zie 127).

Generatie IX

320. **Judocus BLOCKMANS** .
Relatie met

321. **Margaretha SCONINCKX** .
Uit deze relatie:
1. **Gaspar BLOCKMANS** , geboren op 06-01-1607 te Kampenhout (zie 160).

322. **Steven CORBEEL** .
Relatie met

323. **Elisabetha LEYS** .
Uit deze relatie:
1. **Martina CORBEEL** , geboren op 09-02-1600 te Kampenhout (zie 161).

344. **Joannes VAN HAECHT** .
Gehuwd voor de kerk op 21-04-1624 te Kampenhout (getuigen: Rumoldus Verhaecht en Joanna Van Haecht) (bron: J.Servranckx) met

345. **Elisabeth VAN HAECHT** .
Uit dit huwelijk:
1. **Elisabeth VAN HAECHT** , geboren op 20-08-1625 te Kampenhout.
2. **Catharina VAN HAECHT** , geboren op 19-04-1628 te Kampenhout.
3. **Maria VAN HAECHT** , geboren op 01-07-1629 te Kampenhout.
4. **Rumoldus (Rombout) VAN HAECHT** , geboren op 14-01-1632 te Kampenhout (zie 172).
5. **Anna VAN HAECHT** , geboren op 06-02-1634 te Kampenhout.
6. **Catharina VAN HAECHT** , geboren op 03-07-1636 te Kampenhout.
7. **Petronella VAN HAECHT** , geboren op 27-01-1639 te Kampenhout.
8. **Joannes VAN HAECHT** , geboren op 21-01-1642 te Kampenhout.

346. **Henricus VERHULST** .
Relatie met

347. **Lucia CRETSAERTS** .
Uit deze relatie:
1. **Maria VERHULST** , geboren op 10-08-1638 te Beisem (zie 173).

384. **Martinus IMBRECHTS** , geboren circa 1568, overleden 1633.
Relatie met

385. **Maria CRUYPELANS** .
Uit deze relatie:
1. **Arnoldus IMBRECHTS** , gedoopt voor 1597.
2. **Carolus IMBRECHTS** , gedoopt voor 1597.
Gehuwd voor de kerk 1627 te Kampenhout (getuigen: Guilielmus Imbrechts en Ludovicus Van Espen) met **Catharina JOOSTENS**
3. **Maria IMBRECHTS** , gedoopt op 17-12-1598 te Kampenhout (getuigen: Joannes Verijen en Maria Smeyers) (bron: J.Servranckx).
4. **Anna IMBRECHTS** , gedoopt op 13-10-1602 te Kampenhout (getuigen: Willem De Beckere en Anna Calawaerts) (bron: J.Servranckx).
Gehuwd voor de kerk op 31-jarige leeftijd op 01-10-1634 te Kampenhout

(getuigen: Guilielmus Imbrechts en Steven Vander Meren) (bron: J.Servranckx) met **Guilielmus SCHAMPAERT**

5. **Guilielmus (Willem) IMBRECHTS** , gedoopt op 30-03-1606 te Kampenhout (zie 192).

386. **Sebastianus VERBIEST** .
Relatie met

387. **Elisabetha BECKERS** .
Uit deze relatie:
1. **Digna VERBIEST** , gedoopt op 18-09-1616 te Kampenhout (zie 193).

504 = 64 **Stephanus VERSTRAETEN**.

505 = 65 **Maria DE COSTER**.

506. **Joannes VERDEYEN** .
Relatie met

507. **Catharina SMEKENS** .
Uit deze relatie:
1. **Maria VERDEYEN** , gedoopt op 09-03-1667 te Berg (zie 253).

# Kwartierstaat van Sofie MOSSELMANS

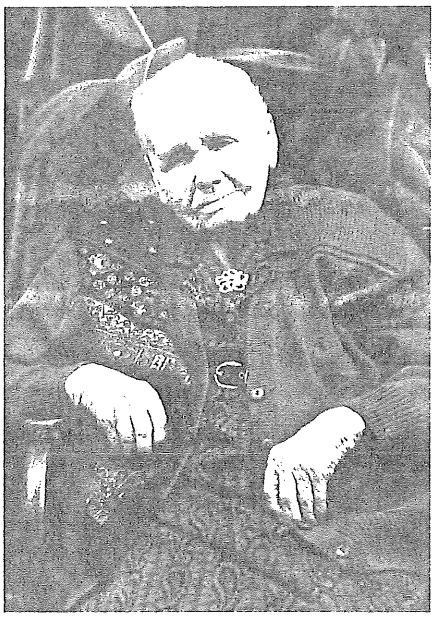

Generatie I

1 **Sofie MOSSELMANS** , geboren op 16-12-1891 om 1 uur te Nederokkerzeel (aktenummer: 36), overleden op 06-10-1992 te Kampenhout op 100-jarige leeftijd (bron: doodsbrief).

Ze groeide op aan de Balkestraat, maar zou later ook te Relst, op Kampenhout-Sas en aan de Aarschotsebaan gehuisvest zijn. Vanaf haar jeugd ging ze werken bij de boeren in de streek, en hielp bij de witloofteelt. Later ging ze dienen in de hoofdstad en kwam ze daarna in dienst bij de eigenaars van de betonfabriek te Kampenhout. Op 18-9-1924 huwde ze met Van Dessel Hendrik, maar het huwelijk was van korte duur, gezien haar man in 1942 overleed. Het gezin had twee kinderen: Jozef en Hendrik.
Toen haar oudste zoon in 1983 overleed, nam zij op 7-7-van dat jaar haar intrek in het rustoord "Molenstee" te Kampenhout. Ze ontmoette er haar jongere broer Juul, geboren in 1894, die in 1951 naar het rustoord kwam. Van daaruit ging werken in de zagerij Peeters, naderhand stak hij een handje toe op de boerderij van Molenstee en hij was ook een tijdlang stoker van de centrale verwarming, tot hij in 1986 overleed.
Zij werd gevierd in aanwezigheid van haar twee zonen, drie kleinkinderen en talrijke achterkleinkinderen, in het rusthuis met de andere bewoners.
Bron: Gazet van Antwerpen 11-12-1991 en van 19-12-1991, Het Laatste Nieuws 16-12-1991.

Gehuwd 1924 te ? Echtgenoot is **Hendrik VAN DESSEL** , geboren op 25-04-1905 te Kampenhout, overleden 1942.

Generatie II

2 **Eduardus Franciscus MOSSELMANS** , landbouwer, geboren op 17-02-1854 te Kampenhout.
Gehuwd op 21-jarige leeftijd op 06-05-1875 te Nederokkerzeel (aktenummer: 2). Hij had voor zijn milicie lot nr 34 getrokken.
met de 22-jarige

3. **Elisa BEGUIN (VONDELING)** , geboren op 30-01-1853 te Brussel (aktenummer: 497). Zij is gevonden de 1 februari 1853 te 21 uur in de toren van het hospital van de verloren kinderen. Zij was ongeveer twee dagen oud en had bij haar: één hemdje, één borstrokje, één luier, en een briefje waarop stond geschreven dat ze Elsia Beguin was dat ze niet gedoopt was.
Uit dit huwelijk:
1. **Joannes Henricus MOSSELMANS** geboren **Beguin** te Nederokkerzeel 8-7-1874 is gewettigd in dit huwelijk
2. **Sofie MOSSELMANS** , geboren op 16-12-1891 te Nederokkerzeel (zie 1).

Generatie III

4 **Guilliam MOSSELMANS** , landbouwer, geboren op 27-10-1815 om 23 uur te Kampenhout (aktenummer: 54), overleden op 08-03-1875 om 8.30 uur te Kampenhout op 59-jarige leeftijd (aktenummer: 16), in zijn woonst gelegen te Wilder.
Gehuwd op 23-jarige leeftijd op 09-01-1839 te Kampenhout (aktenummer: 2) met de 25-jarige

5 **Jeanne Catherine** (Joanna) **DE KONINCK** , geboren op 18-09-1813 te Kampenhout (bron: huwelijksakte), overleden op 07-10-1888 om 3 uur te Kampenhout op 75-jarige leeftijd (aktenummer: 42), vermeld als Anna Maria.
Uit dit huwelijk:
1. **Eduardus Franciscus MOSSELMANS** , geboren op 17-02-1854 te Kampenhout (zie 2).

Generatie IV

8 **Joannes Baptista MOSSELMANS** , landbouwer, geboren op 14-01-1773 te Kampenhout (bron: J.Servranckx), overleden op 18-07-1848 om 16.30 uur te Kampenhout op 75-jarige leeftijd (aktenummer: 42).
Gehuwd op 24-jarige leeftijd op 24-10-1797 te Rijmenam (bron: J.Servranckx) met de 22-jarige

9 **Anna Catharina VANHORENBEECK** , geboren op 15-11-1774 te Kampenhout (bron: J.Servranckx), overleden op 04-05-1821 te Kampenhout op 46-jarige leeftijd.
Uit dit huwelijk:
1. **Guilliam MOSSELMANS** , geboren op 27-10-1815 te Kampenhout (zie 4).

10 **Antonius DE CONINCK** , schrijnwerker, geboren op 06-04-1786 te Nederokkerzeel (bron: J.Servranckx), overleden op 16-01-1851 te Kampenhout op 64-jarige leeftijd.
Gehuwd op 24-jarige leeftijd op 04-07-1810 te Kampenhout met de 20-jarige

11 **Maria Anna DE ROY** , geboren op 14-02-1790 te Kampenhout (bron: J.Servranckx), overleden op 01-09-1871 om 13 uur te Kampenhout op 81-jarige leeftijd (aktenummer: 66).
Uit dit huwelijk:
1. **Jeanne Catherine** (Joanna) **DE KONINCK** , geboren op 18-09-1813 te Kampenhout (zie 5).
2. **Antonius** (Petrus) **DE KONINCK** , geboren op 24-07-1827 te Kampenhout, overleden op 31-07-1854 te Kampenhout op 27-jarige leeftijd.
Gehuwd op 23-jarige leeftijd op 16-01-1851 te Kampenhout (aktenummer: 2) met **Agnes VERZEEKERT** , 28 jaar oud, geboren op 22-04-1822 te

Mechelen. Bron: huwelijks bijlage, zij is gevonden te Mechelen in de rol bij de bureel in het oud mannenhuis van onbekende ouders. onbekende ouders.

3. **Guilielmus DE KONINCK** , geboren op 02-01-1830 te Kampenhout (bron: huwelijksakte).
Gehuwd op 27-jarige leeftijd op 12-11-1857 te Kampenhout (aktenummer: 17) met **Agnes VERZEEKERT** , 35 jaar oud, geboren op 22-04-1822 te Mechelen. Bron: huwelijks bijlage, zij is gevonden te Mechelen in de rol bij de bureel in het oud mannenhuis van onbekende ouders. onbekende ouders.

Generatie V

16. **Philippus MOSSELMANS** , geboren op 23-07-1741 te Kampenhout (bron: J.Servranckx).
Gehuwd op 29-jarige leeftijd op 29-07-1770 te Kampenhout (bron: J.Servranckx) met de 31-jarige

17. **Elisabeth CORBEEL** , geboren op 31-07-1738 te Buken (bron: J.Servranckx), overleden op 22-05-1819 te Kampenhout op 80-jarige leeftijd.
Uit dit huwelijk:
1. **Joannes Baptista MOSSELMANS** , geboren op 14-01-1773 te Kampenhout (zie 8).

18. **Antonius VANHORENBEECK** , metser, geboren circa 1745 te Elewijt, overleden op 04-07-1805 te Kampenhout (bron: J.Servranckx).
Gehuwd op 15-01-1771 te Kampenhout (bron: J.Servranckx) met de 27-jarige

19. **Elisabeth HENSMANS** , geboren op 17-12-1743 te Kampenhout (bron: J.Servranckx).
Uit dit huwelijk:
1. **Anna Catharina VANHORENBEECK** , geboren op 15-11-1774 te Kampenhout (zie 9).

20. **Joannes DE KONINCK** , landbouwer, geboren circa 1744 te Tildonk, overleden op 27-01-1821 te Nederokkerzeel.
Gehuwd op 25-05-1773 te Tildonk (bron: J.Servranckx) met

21. **Joanna Maria WINNELINCKX** , geboren 0-08-1750 te Nederokkerzeel (bron: J.Servranckx), overleden op 11-12-1812 te Nederokkerzeel (bron: J.Servranckx).
Uit dit huwelijk:
1. **Antonius DE CONINCK** , geboren op 06-04-1786 te Nederokkerzeel (zie 10).

22. **Josephus Andreas DE ROEY** , geboren op 01-12-1749 te Schriek (bron: J.Servranckx), overleden na 7-1826.
Gehuwd op 23-jarige leeftijd op 07-01-1773 te Kampenhout (bron: J.Servranckx) met de 24-jarige

23 **Joanna Maria VANDEN HOUT** , geboren op 17-03-1748 te Kampenhout (bron: J.Servranckx), overleden op 21-07-1826 te Kampenhout op 78-jarige leeftijd (bron: J.Servranckx).
Uit dit huwelijk:
1. **Maria Anna DE ROY** , geboren op 14-02-1790 te Kampenhout (zie 11).

Generatie VI

46. **Joannes VANDEN HOUT** , gedoopt circa 1716, overleden op 22-01-1765 te Kampenhout.
Relatie met

47. **Joanna MELLEYN - BOLLEYN** .
Uit deze relatie:
    1. **Joanna Maria VANDEN HOUT** , geboren op 17-03-1748 te Kampenhout (zie 23).

# Kwartierstaat van Marie Josepha VANDENBRANDT

Generatie I

1 **Marie Josepha VANDENBRANDT** , geboren op 27-09-1892 te Perk, overleden op 14-10-1995 te Mechelen op 103-jarige leeftijd (bron: bidprentje).

Ze werd geboren in het Teniersdorp, en stamt uit een Perks boerengezin.
Haar vader was landbouwer en arbeider in de bossen van graaf de Ribaucourt, ook haar moeder behoorde tot een wijdvertakt Perks geslacht van landlieden.
Op 6-5-1914 zegende pastoor Joannes Franciscus Vermeeren haar huwelijk in met Cornelius Peeters, die in 1967 overleed. Het jonge paar betrok dan vanaf 25-11-1915 het historische "Hof van Volmersele" aan de Mechelseweg 4 (nu de Sint-Servaasstraat) op de wijk Bulsom in Berg, waar het zich bezighield met witloof- en veeteelt. Hun kroost groeide aan met vier kinderen: Alice (°1914), Frans (°1916), Lodewijk (°1918-+1951) en Mariette (°1931). Dat Marie tot een sterk geslacht behoort, zal wel niemand betwijfelen. Haar zuster Rosa werd bijna 90 jaar oud, Francisca stierf op 95 jarige leeftijd en haar broer Louis haalde de 92 jaar. Mieke Schoeters, de schoonmoeder van haar dochter Alice, overleed te Schiplaken in de gezegende leeftijd van 102 jaar ( zie boek eeuwelingen Boortmeerbeek), maar zij behoorde uiteraard niet tot de stam Vandenbrandt.
Omwille van een sterfgeval in de familie begin van dit jaar (1992), was Marie met haar kinderen overeengekomen om de viering enkel in familiekring te laten verlopen. Maar de omgeving was niet te bedwingen en maakte er een hele feestweek van. De buurt schonk haar een nieuwe spade voor de tuin; de Kern van Ziekenzorg zette haar in de bloemen en de Bond van 60-plussers kwam haar in de loop van de week huldigen. Zo ging meteen de officiële wagen aan 't bollen. Zelfs in Rome werd het bekend, want vanwege Paus Johannes Paulus II ontving ze een kunstvolle handgeschreven oorkonde, waarin Zijne Heiligheid haar zijn Apostolische Zegen verleende.
Bron: Gazet van Antwerpen 23-9-1992 en Het Nieuwsblad 26-9-1992.
Gehuwd op 21-jarige leeftijd op 06-05-1914 te Perk met **Marcel (Cornelius) PEETERS** , geboren 1914 te ? Overleden 1967 te ? (bron: gegevens van De Vogelaer Jean).

Generatie II

2 **Eduardus VANDENBRANDT** , geboren op 22-02-1857 te Berg (bron: De Vogelaere Jean).
Gehuwd op 24-jarige leeftijd op 03-11-1881 te Perk met de 25-jarige

3 **Theresia Melania BOHETS** , geboren op 12-09-1856 te Perk (bron: De Vogelaere Jean).
Uit dit huwelijk:
1. **Marie Josepha VANDENBRANDT** , geboren op 27-09-1892 te Perk (zie 1).

Generatie III

4 **Petrus VANDENBRANDT** , geboren op 17-12-1817 te Berg (bron: De Vogelaere Jean), overleden op 30-04-1867 te Berg op 49-jarige leeftijd (bron: De Vogelaere Jean).
Gehuwd op 35-jarige leeftijd op 22-06-1853 te Berg met de 27-jarige

5 **Maria Theresia CEULEERS** , geboren op 20-05-1826 te Berg, overleden na 1910.
Uit dit huwelijk:
1. **Franciscus VANDENBRANDT** , landbouwer, geboren op 03-02-1854 te Berg, woont 1901 Mechelsesteenweg nr. 2 te Berg.
Gehuwd op 37-jarige leeftijd op 23-06-1891 te Berg (aktenummer: 4) met **Maria Josepha BLOCKMANS** , 31 jaar oud, geboren op 09-04-1860 te Berg, dochter van **Antonius Josephus BLOCKMANS** en **Anna Maria WILLEMS** .
2. **Eduardus VANDENBRANDT** , geboren op 22-02-1857 te Berg (zie 2).

6 **Petrus Joannes BOHETS** , geboren op 23-09-1821 te Perk, overleden op 09-05-1867 te Perk op 45-jarige leeftijd.
Gehuwd op 28-jarige leeftijd op 03-07-1850 te Perk met de 26-jarige

7 **Joanna Catharina ESKENS** , geboren op 10-10-1823 te Kampenhout, overleden op 29-07-1905 te Perk op 81-jarige leeftijd.
Uit dit huwelijk:
1. **Theresia Melania BOHETS** , geboren op 12-09-1856 te Perk (zie 3).

Generatie IV

8 **Ludovicus VANDENBRANDT** , geboren op 31-12-1783 te Mechelen (bron: huwelijksakte), overleden op 01-01-1866 te Berg op 82-jarige leeftijd (aktenummer: 1).
Gehuwd op 25-jarige leeftijd op 15-02-1809 te Elewijt met de 22-jarige

9 **Anne Marie VAN KEERBERGHEN** , geboren op 13-06-1786 te Elewijt (bron: De Vogelaere Jean), overleden op 27-09-1856 te Berg op 70-jarige leeftijd (aktenummer: 21).
Uit dit huwelijk:
1. **Petrus VANDENBRANDT** , geboren op 17-12-1817 te Berg (zie 4).

10 **Joannes Baptist CEULEMANS** , landbouwer, geboren op 21-12-1795 te Kampenhout, overleden op 13-11-1852 om 10 uur te Berg op 56-jarige leeftijd (aktenummer: 16).

Relatie met

11 **Barbe Catherine LAUWERS** , geboren op 17-03-1807 te Berg, overleden op 13-07-1894 te Berg op 87-jarige leeftijd.
Uit deze relatie:
1. **Maria Theresia CEULEERS** , geboren op 20-05-1826 te Berg (zie 5).

12 **Joannes Baptista BEHETS** , geboren op 25-11-1795 te Perk, overleden op 31-03-1830 te Perk op 34-jarige leeftijd.
Gehuwd (1) op 22-jarige leeftijd op 05-07-1818 te Perk met **Anna Elisabeth GEERTS** , 32 jaar oud (zie 13).
Gehuwd (2) te Kampenhout met **Joanna ROECKENS** , geboren te Elewijt.
Uit het eerste huwelijk:
1. **Petrus Joannes BOHETS** , geboren op 23-09-1821 te Perk (zie 6).

13 **Anna Elisabeth GEERTS** , geboren op 25-05-1786 te Kampenhout, overleden op 26-01-1830 te Perk op 43-jarige leeftijd.
Uit dit huwelijk: 1 kind (zie onder 12).

14 **Joannes Baptist ESKENS** , geboren op 15-04-1788 te Kampenhout (bron: J.Servranckx), overleden op 29-01-1861 te Kampenhout op 72-jarige leeftijd (aktenummer: 3).
Relatie met

15 **Anna Catharina GOOSSENS** , geboren op 14-03-1786 te Veltem, overleden op 27-12-1831 te Kampenhout op 45-jarige leeftijd.
Uit deze relatie:
1. **Joanna Catharina ESKENS** , geboren op 10-10-1823 te Kampenhout (zie 7).

Generatie V

17. **Maria VAN DEN BRAND** .
Kind:
1. **Ludovicus VANDENBRANDT** , geboren op 31-12-1783 te Mechelen (zie 8).

18. **Hieronimus VAN KEERBERGEN** , geboren te Elewijt.
Relatie met

19. **Anna Catharina SOMERS** .
Uit deze relatie:
1. **Anne Marie VAN KEERBERGHEN** , geboren op 13-06-1786 te Elewijt (zie 9).

20. **Guilielmus CEULEMANS** , geboren te Hombeek.
Gehuwd voor de kerk op 08-11-1785 te Eppegem met

21. **Joanna RINCKAERT- RINCKHOUDT** , geboren circa 1761 te Grimbergen, overleden op 11-01-1827 te Kampenhout.
Uit dit huwelijk:
1. **Joannes Baptist CEULEMANS** , geboren op 21-12-1795 te Kampenhout (zie 10).

22 **Michael LAUWERS** , landbouwer, geboren op 19-08-1736 te Weert (bron: huwelijksakte).
Gehuwd op 66-jarige leeftijd op (1 floréal l'an 11) 21-04-1803 te Berg, met de 32-jarige

23 **Maria Anna BEHETS** , geboren op 02-06-1770 te Berg (bron: huwelijksakte).
Uit dit huwelijk:
1. **Barbe Catherine LAUWERS** , geboren op 17-03-1807 te Berg (zie 11).

24 **Henricus BEHETS** , geboren op 07-05-1764 te Berg, overleden na 1829.
Gehuwd voor de kerk (1) voor 1793 met **Susanna MARCELIS** , overleden op 10-08-1793 te Perk (bron: J.Servranckx).
Gehuwd voor de kerk (2) op 30-jarige leeftijd op 04-11-1794 te Perk met **Catharina VANDER ELST** , 26 jaar oud (zie 25).
Uit het tweede huwelijk:
1. **Joannes Baptista BEHETS** , geboren op 25-11-1795 te Perk (zie 12).

25 **Catharina VANDER ELST** , geboren op 28-05-1768 te Perk, overleden op 11-11-1828 te Kampenhout op 60-jarige leeftijd.
Uit dit huwelijk: 1 kind (zie onder 24).

26 **Joannes GEERTS (GEETS)** , geboren te Boortmeerbeek, overleden op 28-09-1793 te Kampenhout (bron: J.Servranckx).
Gehuwd voor de kerk op 19-05-1779 te Kampenhout met de 18-jarige

27 **Petronella VAN VELTHEM** , geboren op 19-11-1760 te Kampenhout, overleden op 26-04-1821 te Buken op 60-jarige leeftijd.
Gehuwd voor de kerk (1) op 18-jarige leeftijd op 19-05-1779 te Kampenhout met **Joannes GEERTS (GEETS)** (zie 26).
Relatie (2) met **Guilielmus SANDERS** .
Relatie (3) met **Joannes Baptist DE WIJN** .
Uit het eerste huwelijk:
1. **Anna Elisabeth GEERTS** , geboren op 25-05-1786 te Kampenhout (zie 13).

28 **Joannes Baptist ESKENS** , geboren op 25-12-1756 te Haacht, overleden op 13-06-1824 te Kampenhout op 67-jarige leeftijd.
Gehuwd voor de kerk op 21-jarige leeftijd op 21-07-1778 te Kampenhout met de 26-jarige

29 **Anna VAN HALLE** , geboren op 10-10-1751 te Kampenhout, overleden op 12-02-1827 te Kampenhout op 75-jarige leeftijd.
Uit dit huwelijk:
1. **Joannes Baptist ESKENS** , geboren op 15-04-1788 te Kampenhout (zie 14).

30. **Joannes Baptist GOOSSENS** .
Relatie met

31. **Barbara VANDENBROECK** .
Uit deze relatie:
1. **Anna Catharina GOOSSENS** , geboren op 14-03-1786 te Veltem (zie 15).

Generatie VI

44. **Joannes LAUWERS** , overleden te Elewijt.
Relatie met

45. **Anna HERREMANS** , overleden te Elewijt.
Uit deze relatie:
1. **Michael LAUWERS** , geboren op 19-08-1736 te Weert (zie 22).

46. **Petrus BEHETS** .
Relatie met

47. **Joanna GOOVAERTS** .
Uit deze relatie:
1. **Maria Anna BEHETS** , geboren op 02-06-1770 te Berg (zie 23).

48. **Guilielmus BEHETS** .
Relatie met

49. **Maria DE VLEESHOUWER** .
Uit deze relatie:
1. **Henricus BEHETS** , geboren op 07-05-1764 te Berg (zie 24).

50. **Antonius VANDER ELST** .
Relatie met

51. **Carola LAUWERS** .
Uit deze relatie:
1. **Catharina VANDER ELST** , geboren op 28-05-1768 te Perk (zie 25).

52. **Guilielmus GEERTS (GEETS)** .
Kind:
1. **Joannes GEERTS (GEETS)** , geboren te Boortmeerbeek (zie 26).

54. **Antonius VAN VELTHEM** .
Relatie met

55. **Catharina ACKERMANS** .
Uit deze relatie:
1. **Petronella VAN VELTHEM** , geboren op 19-11-1760 te Kampenhout (zie 27).

56. **Franciscus ESKENS** .
Relatie met

57. **Joanna IMBRECHTS** .
Uit deze relatie:
1. **Joannes Baptist ESKENS** , geboren op 25-12-1756 te Haacht (zie 28).

58. **Dionsius VAN HALLE** .
Relatie met

59. **Maria MERTENS** .

Uit deze relatie:

1. **Anna VAN HALLE** , geboren op 10-10-1751 te Kampenhout (zie 29).
2. **Henricus VAN HALLE** , gedoopt op 10-02-1753 te Kampenhout, overleden voor 1820.
   Gehuwd voor de kerk op 32-jarige leeftijd op 22-05-1785 te Kampenhout (getuigen: Egidius Schellekens en Dionsius Van Halle) met **Susanna Elisabetha SCHELLEKENS** , 27 jaar oud, gedoopt op 16-03-1758 te Kampenhout, overleden op 21-06-1820 te Kampenhout op 62-jarige leeftijd, dochter van **Egidius SCHELLEKENS** en **Joanna KEYAERTS** .

# Kwartierstaat van Walterus Ludovicus SCHOETENS

Generatie I

1 **Walterus Ludovicus SCHOETENS** , geboren op 07-11-1896 om 21 uur te Kampenhout (aktenummer: 83), overleden op 26-02-1999 te Sint-Pieters-Woluwe op 102-jarige leeftijd.

Generatie II

2 **Joannes Franciscus SCHOETENS** , melkhandelaar, geboren op 04-07-1862 te Kampenhout (aktenummer: 40).
Gehuwd op 28-jarige leeftijd op 01-07-1891 te Kampenhout (aktenummer: 12) met de 19-jarige

3 **Maria Josepha BOSMANS** , geboren op 29-11-1871 te Kampenhout (bron: huwelijksakte).
Uit dit huwelijk:
1. **Walterus Ludovicus SCHOETENS** , geboren op 07-11-1896 te Kampenhout (zie 1).

Generatie III

4 **Petrus SCHOETENS** , landbouwer, geboren op 16-12-1814 te Kampenhout, overleden op 08-02-1880 om 7.30 uur te Kampenhout op 65-jarige leeftijd (aktenummer: 9).
Gehuwd op 37-jarige leeftijd op 02-08-1852 te Berg (aktenummer: 3) met de 23-jarige

5 **Maria Adelia VANDENDRIES** , geboren op 04-05-1829 te Berg, overleden op 09-07-1883 te Kampenhout op 54-jarige leeftijd.
Uit dit huwelijk:
1. **Joannes Franciscus SCHOETENS** , geboren op 04-07-1862 te Kampenhout (zie 2).

6 **Joannes Franciscus BOSMANS** , landbouwer, geboren op 18-08-1834 om 19 uur te Kampenhout (aktenummer: 51), overleden op 29-05-1910 om 18 uur te Kampenhout op 75-jarige leeftijd (aktenummer: 37).
Gehuwd op 30-jarige leeftijd op 11-05-1865 te Kampenhout (aktenummer: 9) met de 22-jarige

7 **Barbara Rosalia DECONINCK** , geboren op 31-12-1842 om 23.30 uur te Kampenhout (aktenummer: 1), overleden na 1910 te Kampenhout.
Uit dit huwelijk:
1. **Maria Josepha BOSMANS** , geboren op 29-11-1871 te Kampenhout (zie 3).

Generatie IV

8 **Joannes Baptist SCHOETENS** , landbouwer, gedoopt op 28-11-1779 te Kampenhout, overleden op 02-12-1817 om 16.30 uur te Kampenhout op 38-jarige leeftijd (aktenummer: 41).
Gehuwd voor de kerk op 20-jarige leeftijd op 30-09-1800 te Kampenhout met de 23-jarige

9 **Petronella KOEKELBERGS** , gedoopt op 15-10-1776 te Kampenhout, overleden op 24-08-1849 om 20 uur te Kampenhout op 72-jarige leeftijd (aktenummer: 42).
Gehuwd voor de 2 maal na 1817 met **Matheus VANDENDRIES** , gedoopt circa 1793, overleden na 1849.
Uit het eerste huwelijk:
1. **Petrus SCHOETENS** , geboren op 16-12-1814 te Kampenhout (zie 4).

10 **Joannes Baptist VANDENDRIES** , hoefsmid, gedoopt op 13-04-1798 te Kampenhout, overleden na 1890.
Gehuwd op 28-jarige leeftijd op 24-05-1826 te Berg (aktenummer: 5) met de 27-jarige

11 **Isabella (Barbara) VERCAMMEN** , gedoopt op 13-09-1798 te Berg, overleden op 06-07-1856 te Berg op 57-jarige leeftijd (aktenummer: 16).
Uit dit huwelijk:
1. **Maria Adelia VANDENDRIES** , geboren op 04-05-1829 te Berg (zie 5).

12 **Joannes Baptist BOSMANS** , landbouwer, gedoopt op 08-08-1797 te Kampenhout, overleden op 03-03-1837 te Kampenhout op 39-jarige leeftijd.
Gehuwd op 27-jarige leeftijd op 09-02-1825 te Berg (aktenummer: 3) met de 23-jarige

13 **Maria Josepha VERCAMMEN** , geboren op (14 germinal l'an 9) 04-04-1801 te Berg, overleden na 1865.
Uit dit huwelijk:
1. **Joannes Franciscus BOSMANS** , geboren op 18-08-1834 te Kampenhout (zie 6).

14 **Henricus DE CONINCK** , geboren op 02-03-1802 te Kampenhout (bron: bevolkingsregister 1847-56. blz.39), overleden op 08-06-1861 te Kampenhout op 59-jarige leeftijd.
Relatie met

15. **Maria Theresia VANDERPOORTEN** , gedoopt op 31-05-1795 te Mechelen (bron: Bevolkingsregister 1847-1856 van Kampenhout), overleden op 12-12-1871 te Kampenhout op 76-jarige leeftijd, onbekende ouders.
Uit deze relatie:
1. **Franciscus Ludovicus DE CONINCK** , landbouwer, geboren circa 1838.
2. **Barbara Rosalia DECONINCK** , geboren op 31-12-1842 te Kampenhout (zie 7).

Generatie V

16 **Joannes Baptist SCHOETENS** , gedoopt op 14-09-1753 te Kampenhout, overleden op 20-05-1784 te Kampenhout op 30-jarige leeftijd.
Gehuwd voor de kerk op 16-jarige leeftijd op 08-05-1770 te Kampenhout met de 25-jarige

17 **Joanna THEYS** , gedoopt op 13-03-1745 te Kampenhout, overleden op 08-11-1815 te Kampenhout op 70-jarige leeftijd.
Uit dit huwelijk:
1. **Joannes Baptist SCHOETENS** , gedoopt op 28-11-1779 te Kampenhout (zie 8).

18 **Joannes Baptist KOEKELBERGS** , gedoopt op 13-11-1747 te Kampenhout, overleden op 17-06-1827 te Kampenhout op 79-jarige leeftijd.
Gehuwd (1) na 1806 met **Maria GOVAERTS** , overleden op 17-05-1822 te Kampenhout.
Relatie (2) met **Joanna Maria GOOVAERTS** (zie 19).
Uit de tweede relatie:
1. **Petronella KOEKELBERGS** , gedoopt op 15-10-1776 te Kampenhout (zie 9).

19 **Joanna Maria GOOVAERTS** , gedoopt op 30-11-1744 te Kampenhout, overleden op 13-04-1806 te Kampenhout op 61-jarige leeftijd.
Uit deze relatie: 1 kind (zie onder 18).

20 **Adrianus VANDENDRIES** , gedoopt op 09-11-1752 te Kampenhout, overleden op 24-01-1828 te Kampenhout op 75-jarige leeftijd.
Gehuwd voor de kerk op 37-jarige leeftijd op 27-07-1790 te Kampenhout met de 34-jarige

21 **Anna Catharina DE COSTER** , gedoopt op 02-10-1755 te Kampenhout.
Uit dit huwelijk:
1. **Joannes Baptist VANDENDRIES** , gedoopt op 13-04-1798 te Kampenhout (zie 10).

22 **Petrus VERCAMMEN** , gedoopt op 24-09-1768 te Kampenhout, overleden op 05-10-1812 te Berg op 44-jarige leeftijd.
Gehuwd voor de kerk op 24-jarige leeftijd op 20-11-1792 te Berg met de 20-jarige

23 **Maria Theresia PEETERS** , gedoopt op 14-03-1772 te Berg, overleden na 1824 te Berg.
Uit dit huwelijk:
1. **Isabella (Barbara) VERCAMMEN** , gedoopt op 13-09-1798 te Berg (zie 11).
2. **Maria Josepha VERCAMMEN** , geboren op 04-04-1801 te Berg (zie 13).

24. **Henricus BOSMANS** , gedoopt te Werchter, overleden na 1824.
Gehuwd voor de kerk op 13-09-1794 te Kampenhout met de 36-jarige

25 **Anna Catharina BOLS** , gedoopt op 04-09-1758 te Wezemaal, overleden na 1824.
Gehuwd voor de kerk (1) voor 1794 met **Petrus Paulus DE WOLF** , overleden voor 1794.
Gehuwd voor de kerk (2) op 36-jarige leeftijd op 13-09-1794 te Kampenhout met **Henricus BOSMANS** (zie 24).
Uit het tweede huwelijk:
1. **Joannes Baptist BOSMANS** , gedoopt op 08-08-1797 te Kampenhout (zie 12).

26 = 22 **Petrus VERCAMMEN.**

27 = 23 **Maria Theresia PEETERS.**

28 **Joannes Baptist DECONINCK** , gedoopt op 15-08-1767 te Kampenhout, overleden op 29-08-1825 te Kampenhout op 58-jarige leeftijd.

Gehuwd voor de kerk op 23-jarige leeftijd op 07-03-1791 te Kampenhout met de 23-jarige

29 **Catharina DE CREMER** , gedoopt op 23-10-1767 te Kampenhout.
Uit dit huwelijk:
1. **Henricus DE CONINCK** , geboren op 02-03-1802 te Kampenhout (zie 14).

Generatie VI

32 **Petrus SCHOETENS** , gedoopt op 05-03-1728 te Kampenhout, overleden op 06-11-1779 te Kampenhout op 51-jarige leeftijd.
Gehuwd voor de kerk op 25-jarige leeftijd op 27-04-1753 te Kampenhout met

33. **Catharina GOOVAERTS** , gedoopt circa 1728, overleden op 27-01-1784 te Kampenhout.
Uit dit huwelijk:
1. **Joannes Baptist SCHOETENS** , gedoopt op 14-09-1753 te Kampenhout (zie 16).
2. **Guilielmus SCHOETERS** , gedoopt op 01-08-1773 te Kampenhout.
Gehuwd voor de kerk te Rijmenam met **Anna Catharina BOECKSTEYNS** , gedoopt op 26-10-1773 te Kampenhout, dochter van **Joannes Franciscus BOECKSTEYNS** en **Martina GOVAERTS** .

34. **Joannes THEYS** .
Relatie met

35. **Elisabeth ANTONIS** .
Uit deze relatie:
1. **Joanna THEYS** , gedoopt op 13-03-1745 te Kampenhout (zie 17).

36 **Petrus COECKELBERGH** , gedoopt op 08-02-1706 te Kampenhout, overleden op 24-12-1767 te Kampenhout op 61-jarige leeftijd.
Gehuwd voor de kerk op 30-jarige leeftijd op 03-07-1736 te Kampenhout met de 22-jarige

37 **Emerentiana SMOUT** , gedoopt op 10-08-1713 te Kampenhout, overleden op 21-04-1786 te Kampenhout op 72-jarige leeftijd.
Uit dit huwelijk:
1. **Joannes Baptist KOEKELBERGS** , gedoopt op 13-11-1747 te Kampenhout (zie 18).

38. **Jacobus GOVAERTS** , overleden op 23-07-1773 te Kampenhout.
Gehuwd voor de kerk op 03-03-1737 te Kampenhout met

39. **Maria Anna MAES** , overleden op 16-03-1771 te Kampenhout.
Uit dit huwelijk:

1. **Joanna Maria GOOVAERTS** , gedoopt op 30-11-1744 te Kampenhout (zie 19).

40. **Joannes VANDENDRIES** .
Relatie met

41. **Elisabeth BOELS** .
Uit deze relatie:
1. **Adrianus VANDENDRIES** , gedoopt op 09-11-1752 te Kampenhout (zie 20).

42. **Mathias DE COSTER** .
Relatie met

43. **Maria VERSTRAETEN** .
Uit deze relatie:
1. **Anna Catharina DE COSTER** , gedoopt op 02-10-1755 te Kampenhout (zie 21).

44. **Jacobus VERCAMMEN** .
Relatie met

45. **Anna Maria VERBOOMEN** .
Uit deze relatie:
1. **Petrus VERCAMMEN** , gedoopt op 24-09-1768 te Kampenhout (zie 22).

46. **Joannes PEETERS** .
Relatie met

47. **Petronella HEYMANS** .
Uit deze relatie:
1. **Maria Theresia PEETERS** , gedoopt op 14-03-1772 te Berg (zie 23).

50. **Carolus BOLS** .
Relatie met

51. **Maria VAN STEENWEGEN** .
Uit deze relatie:
1. **Anna Catharina BOLS** , gedoopt op 04-09-1758 te Wezemaal (zie 25).

56. **Joannes DECONINCK** .
Relatie met

57. **Anna Maria COEN** .
Uit deze relatie:
1. **Joannes Baptist DECONINCK** , gedoopt op 15-08-1767 te Kampenhout (zie 28).

58 **Petrus DE CREMER** , gedoopt op 01-07-1729 te Kampenhout, overleden op 13-09-1788 te Kampenhout op 59-jarige leeftijd.
Gehuwd voor de kerk (1) voor 1752 met **Maria CALEWAERTS** , overleden op 07-09-1766 te Kampenhout.
Gehuwd voor de kerk (2) op 37-jarige leeftijd op 20-01-1767 te Kampenhout met **Petronella SCHOETERS** , 34 jaar oud (zie 59).

Uit het tweede huwelijk:

1. **Catharina DE CREMER** , gedoopt op 23-10-1767 te Kampenhout (zie 29).
2. **Jacobus DE CREMERS** , gedoopt op 31-05-1778 te Kampenhout (bron: J.Servranckx), overleden op 12-07-1850 om 17 uur te Berg op 72-jarige leeftijd (aktenummer: 12).
   Relatie met **Barbara (Isabella) JACOBS** , gedoopt op 29-05-1779 te Berg. In de gezinsconstructie van J.Servranckx staan als ouders de peter en de meter. Overleden op 21-08-1823 om 19 uur te Berg op 44-jarige leeftijd, dochter van **Arnoldus JACOBS** en **Elisabeth STEVENS** .

59 **Petronella SCHOETERS** , gedoopt op 06-11-1732 te Kampenhout.
Uit dit huwelijk: 2 kinderen (zie onder 58).

Generatie VII

64. **Petrus SCHOETENS** , overleden op 01-11-1769 te Kampenhout, zie boek eeuwelingen te Boortmeerbeek blz.97, dezelfde voorouders als in KW Mommens .
Gehuwd voor de kerk op 05-02-1726 te Kampenhout met de 21-jarige

65 **Anna MASSANT** , gedoopt op 09-12-1704 te Kampenhout, overleden op 21-06-1772 te Kampenhout op 67-jarige leeftijd.
Uit dit huwelijk:

1. **Petrus SCHOETENS** , gedoopt op 05-03-1728 te Kampenhout (zie 32).
2. **Petronella SCHOETERS** , gedoopt op 06-11-1732 te Kampenhout (zie 59).
3. **Anna Maria SCHOETERS** , gedoopt op 07-12-1736 te Kampenhout.
   Gehuwd voor de kerk (1) op 26-jarige leeftijd op 30-01-1763 te Kampenhout met **Joannes DE BRUYN** , 24 jaar oud, gedoopt op 19-06-1738 te Kampenhout, overleden op 06-06-1782 te Kampenhout op 43-jarige leeftijd, zoon van **Jacobus DE BRUYN** en **Barbara ANTONIS** .
   Gehuwd voor de kerk (2) na 1782 met **Joannes MAES** .

72. **Petrus COECKELBERGH** .
Relatie met

73. **Catharina VERREYT** .
Uit deze relatie:

1. **Petrus COECKELBERGH** , gedoopt op 08-02-1706 te Kampenhout (zie 36).

74. **Joannes SMOUT** .
Relatie met

75. **Joanna TUYAERTS** .
Uit deze relatie:

1. **Emerentiana SMOUT** , gedoopt op 10-08-1713 te Kampenhout (zie 37).

116. **Joannes DE CREMER** .
Relatie met

117. **Barbara ANTHONIS** .
Uit deze relatie:

1. **Petrus DE CREMER** , gedoopt op 01-07-1729 te Kampenhout (zie 58).

118 = 64 **Petrus SCHOETENS.**

119 = 65 **Anna MASSANT.**

Generatie VIII

130. **Rumoldus MASSANT (MARCHANT)** .
Relatie met

131 **Agnes TAEL** , gedoopt 00-4-1675 te Kampenhout, overleden op 28-06-1735 te Kampenhout.
Uit deze relatie:
1. **Anna MASSANT** , gedoopt op 09-12-1704 te Kampenhout (zie 65).

Generatie IX

262 **Cornelius TAEL** , gedoopt 1635 te Nederokkerzeel, zie notaris Petrus Van Malder te Erps 13-4-1665.
Gehuwd voor de kerk op 07-11-1660 te Kampenhout met de 26-jarige

263 **Catharina VERREYT** , gedoopt op 14-09-1634 te Kampenhout.
Uit dit huwelijk:
1. **Agnes TAEL** , gedoopt 00-4-1675 te Kampenhout (zie 131).

Generatie X

524. **Guilielmus TAEL** .
Relatie met

525. **Margareta BECKERS** .
Uit deze relatie:
1. **Cornelius TAEL** , gedoopt 1635 te Nederokkerzeel (zie 262).

526. **Judocus VERREYT** .
Relatie met

527. **Joanna VANDER ZIJPE** .
Uit deze relatie:
1. **Catharina VERREYT** , gedoopt op 14-09-1634 te Kampenhout (zie 263).

# Kwartierstaat van Martha Maria VAN DER AUWERA

Generatie I

1 **Martha Maria VAN DER AUWERA** , geboren op 08-04-1897 te Kampenhout, overleden op 15-09-2004 te Hever op 107-jarige leeftijd.

Ze werd geboren als jongste in een gezin van zeven kinderen. Er waren twee jongens en vier meisjes. Vader was een man die in die tijd al school gelopen had, en toch koos hij voor het harde boerenleven. En trok met zijn familie naar Bonheiden. Als kind moest Martha helpen en ze weet nog dat een kruiwagen kolen toen 4,5 fr. koste. Tijdens haar jonge jaren was ze "meisen" (dienstbode) bij rijke mensen. Later huwde ze met Herman Van Den Brande, die uit Hever kwam en werkzaam was bij de spoorweg. Ze kregen vier kinderen, waaronder Jozef nu nog in leven te Nieuwpoort woont.
Tien jaar geleden kwam Martha in het rusthuis "Ravenstein" te Hever terecht. Voordien woonde ze alleen te Schaarbeek.
Bron Het Nieuwsblad 4-4-2003.

Relatie met **Herman VAN DEN BRANDE** , geboren te Hever.

Zie boek **Eeuwelingen Boortmeerbeek**

# Kwartierstaat van Maria Josepha COEN

Generatie I

1 **Maria Josepha COEN** , geboren op 26-01-1898 te Berg (aktenummer: 8), overleden op 15-06-2001 te Erps-Kwerps op 103-jarige leeftijd.

Haar ouders woonden van 1901 tot 1906 in de Dorpstraat nr.14, bij haar grootmoeder Van Sanfoort Josephina, weduwe van Coen Franciscus Eduardus en Vanderstappen Petrus.
Maria haar moeder, weduwe is met haar kinderen uitgeschreven op 24-4-1906 naar de Leuvensestraat nr.12 te Berg. Is gaan inwonen bij haar twee broers en één zus. Maria is dan na het overlijden van haar moeder in 1908, grootgebracht door hun twee ooms en één tante.
Maria is gevierd te Erps-Kwerps in 1998.
Bron: bevolkingsregister van Kampenhout 1901-1910 blz.39, bevolkingsregister van Berg 1901-1910, blz. 123.
Relatie met **Eduardus Raymondus VERSTRAETEN** , overleden op 19-06-1950 te Berg.

Generatie II

2 **Emilius Guilielmus COEN** , schrijnwerker, geboren op 27-01-1861 te Kampenhout, overleden op 20-01-1906 te Kraaiem op 44-jarige leeftijd.

Emilius Guilielmus Coen schrijnwerker, 44 jaar 11 maand en 24 dagen is verpletterd door den tram van den buurtspoorwegen van Brussel -
Sterrebeek - Vossem en overleden gevonden op voornoemde spoorweg, dicht bij de Kapellestraat op ongeveer twee honderd meter afstand van de kerk van Kraaiem. Dit op 20 januari omtrent zes uur en kwart 's avonds. Hij is echtgenoot van Anna Catharina Verbist, landbouwster 42 jaar geboren te Berg, zoon van wijlen Franciscus Eduardus en weduwe Josephina Santfort landbouwster wonend te Kampenhout. De verklaring is van Victor Josephus Claessens geneesheer wonend te Sint-Stevens-Woluwe, geen verwantschap van de overledene en Isidoor Vandersmissen veldwachter 29 jaar wonend te Kraaiem en Dionius Coen schrijnwerker wonende te Kampenhout broeder van de overledene.
Gehuwd op 35-jarige leeftijd op 28-01-1896 te Berg (aktenummer: 1) met de 32-jarige

3 **Anna Catharina VERBIST** , geboren op 27-11-1863 om 16 uur te Berg (aktenummer: 35), overleden op 04-12-1908 te Berg op 45-jarige leeftijd.
Uit dit huwelijk:
1. **Felix Gerardus COEN** , geboren op 27-04-1896 te Kampenhout.
2. **Maria Josepha COEN** , geboren op 26-01-1898 te Berg (zie 1).
3. **Ludovicus Mauritius COEN** , geboren op 16-04-1900 te Kampenhout.
4. **Ludovica COEN** , geboren op 26-12-1905 te Kampenhout, overleden op 23-04-1917 te Berg op 11-jarige leeftijd.

Generatie III

4 **Franciscus Eduardus COEN** , herbergier, geboren op 03-03-1827 te Kampenhout, overleden op 17-09-1865 te Kampenhout op 38-jarige leeftijd.
Gehuwd op 32-jarige leeftijd op 08-06-1859 te Perk (aktenummer: 7) met de 30-jarige

5 **Josephina (VAN) SANTFOORT** , herbergierster, geboren op 10-07-1828 te Perk, overleden na 1910 te Kampenhout.
Gehuwd (1) op 30-jarige leeftijd op 08-06-1859 te Perk (aktenummer: 7) met **Franciscus Eduardus COEN** , 32 jaar oud (zie 4).
Gehuwd (2) op 39-jarige leeftijd op 29-08-1867 te Kampenhout (bron: bevolkingsregister 1866) met **Petrus Josephus VANDERSTAPPEN** , 31 jaar oud, schrijnwerker, geboren op 06-10-1835 te Kampenhout (bron: bevolkingregister 1866), overleden voor 1901.
Uit het eerste huwelijk:
1. **Emilius Guilielmus COEN** , geboren op 27-01-1861 te Kampenhout (zie 2).
2. **Dionisius COEN** , schrijnwerker, geboren circa 1863.

Uit het tweede huwelijk:
3. **Cornelius Felix VANDERSTAPPEN** , schrijnwerkerbaas, geboren op 14-07-1872 te Kampenhout (bron: bevolkingsregister 1901-1910).

6 **Jacobus Felix VERBIEST** , landbouwer, geboren op 19-01-1832 om 5 uur te Berg (aktenummer: 1), overleden op 21-03-1900 om 11 uur te Berg op 68-jarige leeftijd (aktenummer: 6).
Gehuwd op 31-jarige leeftijd op 28-01-1863 te Berg (aktenummer: 2) met de 33-jarige

7 **Maria Josepha VERCAMMEN** , geboren op 03-06-1829 om 18 uur te Berg (aktenummer: 14), overleden op 27-11-1899 om 12 uur te Berg op 70-jarige leeftijd (aktenummer: 8).
Uit dit huwelijk:
1. **Anna Catharina VERBIST** , geboren op 27-11-1863 te Berg (zie 3).
2. **Petrus Joannes VERBIEST** , geboren op 06-10-1867 te Berg, ongehuwd.
3. **Gerardus VERBIEST** , geboren op 03-02-1870 te Berg, ongehuwd.

Generatie IV

8 **Guilielmus COEN** , gedoopt op 03-08-1792 te Kampenhout, overleden op 31-01-1827 te Kampenhout op 34-jarige leeftijd.
Gehuwd op 28-jarige leeftijd op 30-07-1821 te Kampenhout (aktenummer: 12) met de 30-jarige

9 **Joanna Maria WIJNS** , gedoopt op 03-04-1791 te Kampenhout, overleden op 01-07-1837 om 11 uur te Kampenhout op 46-jarige leeftijd (aktenummer: 45).
Gehuwd (1) op 30-jarige leeftijd op 30-07-1821 te Kampenhout (aktenummer: 12) met **Guilielmus COEN** , 28 jaar oud (zie 8).
Relatie (2) met **Fransciscus JANSSENS** .
Relatie (3) met **Petrus WIJNS** , landbouwer, overleden na 1837 te Kampenhout.
Uit het eerste huwelijk:
1. **Franciscus Eduardus COEN** , geboren op 03-03-1827 te Kampenhout (zie 4).

10 **Jacobus VAN SANTFOORT** , paardemeester en brouwer, geboren op 24-05-1797 te Rijmenam, overleden op 31-10-1859 om 23 uur te Perk op 62-jarige leeftijd

(aktenummer: 26).
Gehuwd op 26-jarige leeftijd op 12-01-1824 te Perk met de 22-jarige

11 **Isabella VERHOEVEN** , geboren op 10-05-1801 te Perk, overleden op 01-06-1883 om 2 uur te Perk op 82-jarige leeftijd (aktenummer: 15).
Uit dit huwelijk:
1. **Josephina (VAN) SANTFOORT** , geboren op 10-07-1828 te Perk (zie 5).

12 **Guilielmus VERBIST** , landbouwer, geboren op 20-10-1798 te Berg, akte gepasseerd voor het vrede gerecht van Vilvoorde. Overleden op 10-10-1870 om 22 uur te Berg op 71-jarige leeftijd (aktenummer: 17).
Gehuwd op 30-jarige leeftijd op 31-12-1828 te Berg (aktenummer: 6) met de 30-jarige

13 **Maria Catharina REIJDANS** , geboren op (7 Pluviôse l'an 6) 26-01-1798 te Berg, overleden op 13-08-1873 om 4.30 uur te Berg op 75-jarige leeftijd (aktenummer: 16).
Uit dit huwelijk:
1. **Jacobus Felix VERBIEST** , geboren op 19-01-1832 te Berg (zie 6).

14 **Guilielmus VERCAMMEN** , kuiper, gedoopt op 12-05-1781 te Berg, overleden op 29-01-1859 te Berg op 77-jarige leeftijd.
Gehuwd (1) voor 1827 met **Barbara THOMAS** , overleden op 08-06-1827 te Perk.
Gehuwd (2) op 46-jarige leeftijd op 10-10-1827 te Berg (aktenummer: 8) met **Anna Catharina GIELENS** , 37 jaar oud (zie 15).
Uit het tweede huwelijk:
1. **Maria Josepha VERCAMMEN** , geboren op 03-06-1829 te Berg (zie 7).

15 **Anna Catharina GIELENS** , gedoopt op 10-04-1790 te Berg, overleden op 03-12-1871 om 18.30 uur te Berg op 81-jarige leeftijd (aktenummer: 31).
Uit dit huwelijk: 1 kind (zie onder 14).

Generatie V

16 **Joannes Baptist COEN** , pachter, gedoopt op 17-04-1752 te Kampenhout, overleden op 08-03-1827 te Kampenhout op 74-jarige leeftijd.
Gehuwd voor de kerk op 28-jarige leeftijd op 02-05-1780 te Kampenhout met

17. **Anna DE COSTER** , overleden op 13-07-1837 te Kampenhout.
Uit dit huwelijk:
1. **Petrus COEN** , gedoopt op 08-08-1782 te Kampenhout.
2. **Anna Maria COEN** , gedoopt op 10-11-1785 te Kampenhout.
3. **Elisabeth COEN** , gedoopt op 25-07-1789 te Kampenhout.
4. **Guilielmus COEN** , gedoopt op 03-08-1792 te Kampenhout (zie 8).
5. **Josina Theresia COEN** , gedoopt op 11-11-1795 te Kampenhout.
Gehuwd voor de kerk op 30-jarige leeftijd op 31-01-1826 te Kampenhout met **Guilielmus VERSTRAETEN** , 27 jaar oud, gedoopt op 26-10-1798 te Kampenhout, overleden voor 1875 te Kampenhout, zoon van **Jacobus VERSTRAETEN** , landbouwer, en **Anna Maria BEHETS** .

18 **Petrus WIJNS** , gedoopt op 02-11-1753 te Berg, overleden op 09-01-1842 te Kampenhout op 88-jarige leeftijd.
Gehuwd voor de kerk op 32-jarige leeftijd op 04-02-1786 te Kampenhout met de 35-jarige

19 **Elisabeth LENS** , gedoopt op 03-07-1750 te Kampenhout, overleden op 14-11-1811 te Kampenhout op 61-jarige leeftijd.
Uit dit huwelijk:
1. **Joanna Maria WIJNS** , gedoopt op 03-04-1791 te Kampenhout (zie 9).

20 **Joannes Franciscus VAN SANTFOORT** , paardemeester, gedoopt circa 1766 te Betekom, overleden op 07-11-1834 te Rijmenam.
Gehuwd voor de kerk op 16-02-1790 te Rijmenam met de 22-jarige

21 **Anna Catharina ENGELS** , gedoopt op 19-09-1767 te Rijmenam, overleden op 12-05-1850 te Rijmenam op 82-jarige leeftijd.
Uit dit huwelijk:
1. **Jacobus VAN SANTFOORT** , geboren op 24-05-1797 te Rijmenam (zie 10).

22 **Henricus VERHOEVEN** , gedoopt op 04-01-1765 te Nossegem, overleden op 25-02-1820 te Perk op 55-jarige leeftijd.
Gehuwd voor de kerk op 30-jarige leeftijd op 10-09-1795 te Perk met de 34-jarige

23 **Clara MOMMAERTS** , gedoopt op 13-08-1761 te Bertem, overleden na 1824.
Uit dit huwelijk:
1. **Isabella VERHOEVEN** , geboren op 10-05-1801 te Perk (zie 11).

24 **Joannes VERBIST** , gedoopt op 17-02-1761 te Berg, overleden na 1828 te Berg.
Gehuwd voor de kerk op 39-jarige leeftijd op 11-11-1800 te Berg met de 27-jarige

25 **Anna Maria CEUPPENS** , gedoopt op 24-03-1773 te Hombeek, overleden na 1828 te Berg.
Uit dit huwelijk:
1. **Guilielmus VERBIST** , geboren op 20-10-1798 te Berg (zie 12).

26. **Petrus REIJDANS** , landbouwer, geboren te Berg, overleden op 06-07-1825 te Berg.
Gehuwd voor de kerk op 20-05-1794 te Berg met

27 **Isabella BORGLIJS** , geboren te Boortmeerbeek, overleden na 1828 te Berg.
Uit dit huwelijk:
1. **Maria Catharina REIJDANS** , geboren op 26-01-1798 te Berg (zie 13).

28 **Cornelius VERCAMMEN** , gedoopt op 19-07-1741 te Berg, overleden op 09-01-1817 te Berg op 75-jarige leeftijd.
Gehuwd voor de kerk op 28-jarige leeftijd op 08-05-1770 te Berg met de 24-jarige

29 **Joanna Maria SERVRANCKX** , gedoopt op 17-02-1746 te Nederokkerzeel, overleden na 1827.
Uit dit huwelijk:
1. **Guilielmus VERCAMMEN** , gedoopt op 12-05-1781 te Berg (zie 14).

30 **Joannes GIELENS** , gedoopt op 22-04-1747 te Berg, overleden op 27-05-1808 te Berg op 61-jarige leeftijd.
Relatie met

31. **Anna Maria CASTEELS** , overleden na 1827 te Berg.
Uit deze relatie:
1. **Anna Catharina GIELENS** , gedoopt op 10-04-1790 te Berg (zie 15).

Generatie VI

32. **Cornelius COEN** .
Relatie met

33. **Barbara DE COSTER** .
Uit deze relatie:
1. **Joannes Baptist COEN** , gedoopt op 17-04-1752 te Kampenhout (zie 16).

36. **Philippus WIJNS** .
Relatie met

37. **Maria HUYGENS** .
Uit deze relatie:
1. **Petrus WIJNS** , gedoopt op 02-11-1753 te Berg (zie 18).

38. **Joannes LENS** .
Relatie met

39. **Catharina VAN DOREN** .
Uit deze relatie:
1. **Elisabeth LENS** , gedoopt op 03-07-1750 te Kampenhout (zie 19).

40. **Henricus VAN SANTFOORT** .
Relatie met

41. **Joanna Maria DE WAEIJER** .
Uit deze relatie:
1. **Joannes Franciscus VAN SANTFOORT** , gedoopt circa 1766 te Betekom (zie 20).

42. **Michael ENGELS** .
Relatie met

43. **Maria DE VOS** .
Uit deze relatie:
1. **Anna Catharina ENGELS** , gedoopt op 19-09-1767 te Rijmenam (zie 21).

44. **Henricus VERHOEVEN** .
Relatie met

45. **Elisabeth STROOBANTS** .
Uit deze relatie:
1. **Henricus VERHOEVEN** , gedoopt op 04-01-1765 te Nossegem (zie 22).

46. **Henricus MOMMAERTS** .
Relatie met

47. **Maria STROOBANTS** .
Uit deze relatie:
1. **Clara MOMMAERTS** , gedoopt op 13-08-1761 te Bertem (zie 23).

48. **Petrus VERBIEST** .
Relatie met

49. **Elisabeth JANSSENS** .
Uit deze relatie:
1. **Joannes VERBIST** , gedoopt op 17-02-1761 te Berg (zie 24).

50. **Joannes CEUPPENS** .
Relatie met

51. **Elisabeth FEREMANS** .
Uit deze relatie:
1. **Anna Maria CEUPPENS** , gedoopt op 24-03-1773 te Hombeek (zie 25).

54. **Thomas BORGEIJS** .
Relatie met

55. **Anna VAN ELSEN** .
Uit deze relatie:
1. **Isabella BORGLIJS** , geboren te Boortmeerbeek (zie 27).

56. **Nicolaus VERCAMMEN** .
Relatie met

57. **Emerentina MOMMENS** .
Uit deze relatie:
1. **Cornelius VERCAMMEN** , gedoopt op 19-07-1741 te Berg (zie 28).

58. **Franciscus SERVRANCKX** .
Relatie met

59. **Joanna SEVRANCKX** .
Uit deze relatie:
1. **Joanna Maria SERVRANCKX** , gedoopt op 17-02-1746 te Nederokkerzeel (zie 29).

60 **Petrus GIELENS** , gedoopt op 02-01-1699 te Berg, overleden op 11-06-1759 te Berg op 60-jarige leeftijd.
Gehuwd voor de kerk op 42-jarige leeftijd op 26-07-1741 te Berg met

61 **Anna BOSMANS** , gedoopt circa 1718 te Nederokkerzeel.
Gehuwd voor de kerk (1) op 26-07-1741 te Berg met **Petrus GIELENS** , 42 jaar oud (zie 60).
Gehuwd voor de kerk (2) na 1759 met **Lambertus SERGYSELS** .
Uit het eerste huwelijk:
1. **Joannes GIELENS** , gedoopt op 22-04-1747 te Berg (zie 30).

Generatie VII

120. **Petrus GIELENS** .
Relatie met

121. **Margaretha MEULEMANS** .
Uit deze relatie:
1. **Petrus GIELENS** , gedoopt op 02-01-1699 te Berg (zie 60).

122. **Michael BOSMANS** .
Relatie met

123. **Maria DE LAET** .
Uit deze relatie:
1. **Anna BOSMANS** , gedoopt circa 1718 te Nederokkerzeel (zie 61).

# Kwartierstaat van Maria Rosalie DE BRUYN

Generatie I

1 **Maria Rosalie** ("Roos") **DE BRUYN** , geboren op 09-09-1901 te Kampenhout (aktenummer: 53), overleden op 10-10-2003 te Kampenhout op 102-jarige leeftijd (bron: doodsbrief en bidprentje).

Zij is de oudste in het gezin van vijf kinderen, en stamt uit een sterk boerengeslacht, want ze heeft nog twee zussen, één van 93 jaar en 95 jaar in leven (2003).
Na haar huwelijk in 1922 met Ferdinand Verstraeten blijft Roos met haar man nog één jaar thuis inwonen. Nadien verhuisde ze naar de Langestraat nr.32. Daar boerde het jonge gezin rustig verder in goede en kwade dagen. Het huwelijk werd gezegend met vier kinderen: Remy, Ida, Rachel en Julien.
Haar man, Ferdinand Verstraeten, werd als Belgisch luitenant op het einde van de Tweede Wereldoorlog terechtgesteld (overleden 20-7-1947). Er is een straat naar hem genoemd in Kampenhout.
Roos is na de dood van haar man steeds op de boerderij blijven wonen samen met haar oudste zoon Remy en zijn echtgenote.
Roos heeft negen kleinkinderen, achttien achterkleinkinderen en zestien achterachterkleinkinderen.
Wat is haar geheim om eigenlijk zo oud te worden? Dan haalt ze haar schouders op en antwoordt doodgemoederd: "Niks!"
"Elke avond voor 't slapengaan een elixirke", fluistert dochter Rachel er achteraan; 't is maar dat we het weten!
Bron: Het Laatste Nieuws 16-9-2003 en Info boekje van Kampenhout.

Gehuwd 1922 te Kampenhout met **Ferdinand VERSTRAETEN** , overleden op 20-07-1944 te Kampenhout. Hij werd gefusilleerd door de Duitsers.
Uit dit huwelijk:
1. **Remy VERSTRAETEN** .
   Relatie met **Seraphine VANDEN EYNDE** .

2. **Ida VERSTRAETEN** .
Relatie met **Herman VERHOEVEN** .
3. **Rachel VERSTRAETEN** .
Relatie met **Maurice HOLSTERS** .
4. **Julien VERSTRAETEN** .
Relatie met **Catharina SILVA** .

Generatie II

2 **Petrus Josephus DE BRUYN** , landbouwer, geboren op 13-11-1870 te Kampenhout.
Gehuwd op 29-jarige leeftijd op 18-07-1900 te Kampenhout (aktenummer: 10) met de 26-jarige

3 **Theresia Philomena VANHOOFF** , geboren op 05-02-1874 te Kampenhout, overleden na 1910 te Kampenhout ?
Uit dit huwelijk:
1. **Maria Rosalie** ("Roos") **DE BRUYN** , geboren op 09-09-1901 te Kampenhout (zie 1).

Generatie III

4 **Henricus DE BRUYN** , geboren op 27-01-1841 te Kampenhout, overleden op 26-03-1906 te Kampenhout op 65-jarige leeftijd (aktenummer: 17).
Gehuwd op 27-jarige leeftijd op 16-07-1868 te Kampenhout (aktenummer: 20) met de 31-jarige

5 **Theresia CARELS** , geboren op 27-06-1837 te Kampenhout (aktenummer: 53), overleden na 1906.
Uit dit huwelijk:
1. **Petrus Josephus DE BRUYN** , geboren op 13-11-1870 te Kampenhout (zie 2).

6 **Jacobus VANHOOF** , geboren op 12-09-1841 te Kampenhout, overleden na 1910 te Kampenhout ?
Gehuwd op 26-jarige leeftijd op 23-04-1868 te Kampenhout met de 33-jarige

7 **Rosalia Isabella VAN BELLINGHEM** , geboren op 24-10-1834 te Kampenhout, overleden na 1910 te Kampenhout ?
Uit dit huwelijk:
1. **Theresia Philomena VANHOOFF** , geboren op 05-02-1874 te Kampenhout (zie 3).

Generatie IV

8 **Petrus Josephus DE BRUYN** , geboren op 03-09-1797 te Kampenhout, overleden op 12-01-1876 te Kampenhout op 78-jarige leeftijd (aktenummer: 4).
Gehuwd op 27-jarige leeftijd op 19-07-1825 te Kampenhout (aktenummer: 10) met de 27-jarige

9 **Maria Anna BLOCKMANS** , geboren op 13-03-1798 te Kampenhout, overleden op 10-10-1877 te Kampenhout op 79-jarige leeftijd (aktenummer: 45).
Uit dit huwelijk:
1. **Henricus DE BRUYN** , geboren op 27-01-1841 te Kampenhout (zie 4).

10 **Petrus CARELS** , geboren op 14-01-1797 te Leefdaal (bron: huwelijksakte), overleden op 17-01-1865 te Kampenhout op 68-jarige leeftijd (aktenummer: 4).
Gehuwd op 32-jarige leeftijd op 15-07-1829 te Kampenhout met de 34-jarige

11 **Anna Catharina HEYMBEECK** , geboren op 11-09-1794 te Kampenhout, overleden op 29-01-1865 te Kampenhout op 70-jarige leeftijd (aktenummer: 10).
Uit dit huwelijk:
1. **Theresia CARELS** , geboren op 27-06-1837 te Kampenhout (zie 5).

12 **Joannes VANHOOFF** , geboren op 06-05-1805 te Nederokkerzeel (bron: huwelijksakte), overleden op 25-07-1885 om 9 uur te Kampenhout op 80-jarige leeftijd (aktenummer: 49).
Gehuwd op 27-jarige leeftijd op 10-07-1832 te Kampenhout met de 24-jarige

13 **Maria Anna VAN OPWIJCK** , landbouwster, geboren op 28-11-1807 te Kampenhout (bron: huwelijksakte), overleden op 25-06-1877 om 16 uur te Kampenhout op 69-jarige leeftijd (aktenummer: 17).
Uit dit huwelijk:
1. **Jacobus VANHOOF** , geboren op 12-09-1841 te Kampenhout (zie 6).

14 **Carolus VAN BELLINGHEM** , landbouwer, geboren op 16-05-1802 te Kampenhout (bron: huwelijksakte), overleden op 17-08-1883 om 11.30 uur te Kampenhout op 81-jarige leeftijd (aktenummer: 33).
Gehuwd (1) op 30-jarige leeftijd op 26-01-1833 te Kampenhout met **Elisabeth ARNOUTS** , 32 jaar oud (zie 15).
Relatie (2) met **Elisabeth Catharina SCHROEF** , overleden voor 1883.
Uit het eerste huwelijk:
1. **Rosalia Isabella VAN BELLINGHEM** , geboren op 24-10-1834 te Kampenhout (zie 7).

15 **Elisabeth ARNOUTS** , landbouwster, geboren op 19-05-1800 te Nederokkerzeel, overleden op 13-12-1871 om 23.30 uur te Kampenhout op 71-jarige leeftijd (aktenummer: 91).
Uit dit huwelijk: 1 kind (zie onder 14).

Generatie V

16 **Petrus DE BRUYN** , geboren op 23-01-1770 te Kampenhout, overleden op 27-11-1841 te Kampenhout op 71-jarige leeftijd (aktenummer: 61).
Gehuwd voor de kerk op 24-jarige leeftijd op 10-11-1794 te Kampenhout met de 25-jarige

17 **Anna Maria LAMBRECHTS** , geboren op 18-02-1769 te Kampenhout, overleden na 1840.
Uit dit huwelijk:
1. **Petrus Josephus DE BRUYN** , geboren op 03-09-1797 te Kampenhout (zie 8).

18 **Joannes Baptist BLOCKMANS** , geboren circa 1762 te Kampenhout.
Gehuwd op 11-10-1797 te Kampenhout met de 26-jarige

19 **Elisabeth ACKERMANS** , geboren op 21-11-1770 te Kampenhout, overleden op 05-01-1850 te Kampenhout op 79-jarige leeftijd (aktenummer: 1).
Uit dit huwelijk:
1. **Maria Anna BLOCKMANS** , geboren op 13-03-1798 te Kampenhout (zie 9).

20. **Philippus CARELS** , geboren te Leefdaal, overleden op 27-03-1806 te Leefdaal (bron: huwelijksakte van zoon).
Relatie met

21. **Catharina DEVIENNE** , geboren te Rotselaar, overleden op 28-03-1806 te Leefdaal (bron: huwelijksakte).
Uit deze relatie:
1. **Petrus CARELS** , geboren op 14-01-1797 te Leefdaal (zie 10).

22 **Guiliemus HEYMBEECK** , geboren op 14-03-1766 te Kampenhout, overleden op 13-01-1821 te Kampenhout op 54-jarige leeftijd.
Gehuwd voor de kerk op 21-jarige leeftijd op 05-02-1788 te Kampenhout met de 26-jarige

23 **Maria Anna HUGAERTS** , geboren op 10-07-1761 te Kampenhout, overleden op 25-07-1819 te Kampenhout op 58-jarige leeftijd (bron: huwelijksakte van dochter).
Uit dit huwelijk:
1. **Anna Catharina HEYMBEECK** , geboren op 11-09-1794 te Kampenhout (zie 11).

24 **Antonius VANHOOF** , geboren op 24-02-1780 te Kwerps (bron: J.Servranckx), overleden na 1831 te Nederokkerzeel.
Relatie met

25 **Maria Theresia LAMBRECHTS** , geboren op 20-04-1776 te Buken, overleden na 1831.
Uit deze relatie:
1. **Joannes VANHOOFF** , geboren op 06-05-1805 te Nederokkerzeel (zie 12).

26 **Guilielmus VAN OPWIJCK** , geboren op 01-02-1776 te Kampenhout, overleden op 26-11-1831 te Kampenhout op 55-jarige leeftijd (bron: huwelijksakte van dochter).
Gehuwd voor de kerk op 21-jarige leeftijd op 08-08-1797 te Rijmenam (bron: J.Servranckx) met de 25-jarige

27 **Isabella RIJCKMANS** , geboren op 29-10-1771 te Machelen, overleden na 1831 te Kampenhout.
Uit dit huwelijk:
1. **Maria Anna VAN OPWIJCK** , geboren op 28-11-1807 te Kampenhout (zie 13).

28 **Guilielmus VAN BELLINGHEM** , geboren op 14-11-1759 te Kampenhout (bron: J.Servranckx), overleden op 07-06-1828 te Kampenhout op 68-jarige leeftijd (bron: huwelijksakte van zoon).
Gehuwd voor de kerk op 31-jarige leeftijd op 01-03-1791 te Kampenhout (bron: J.Servranckx) met de 25-jarige

29 **Anna Theresia COEN** , geboren op 23-11-1765 te Kampenhout (bron: J.Servranckx), overleden op 18-09-1805 te Kampenhout op 39-jarige leeftijd (bron: huwelijksakte

van zoon).
Uit dit huwelijk:
1. **Carolus VAN BELLINGHEM** , geboren op 16-05-1802 te Kampenhout (zie 14).

30 **Joannes Baptist ARNOUTS** , geboren op 01-03-1764 te Nederokkerzeel (bron: J.Servranckx).
Gehuwd voor de kerk op 33-jarige leeftijd op 07-10-1797 te Nederokkerzeel (bron: J.Servranckx) met de 25-jarige

31 **Joanna VERSTRAETEN** , geboren op 20-09-1772 te Kampenhout (bron: J.Servranckx).
Uit dit huwelijk:
1. **Elisabeth ARNOUTS** , geboren op 19-05-1800 te Nederokkerzeel (zie 15).

Generatie VI

32 **Joannes DE BRUYN** , gedoopt op 19-06-1738 te Kampenhout, overleden op 06-06-1782 te Kampenhout op 43-jarige leeftijd.
Gehuwd voor de kerk op 24-jarige leeftijd op 30-01-1763 te Kampenhout met de 26-jarige

33 **Anna Maria SCHOETERS** , gedoopt op 07-12-1736 te Kampenhout.
Gehuwd voor de kerk (1) op 26-jarige leeftijd op 30-01-1763 te Kampenhout met **Joannes DE BRUYN** , 24 jaar oud (zie 32).
Gehuwd voor de kerk (2) na 1782 met **Joannes MAES** .
Uit het eerste huwelijk:
1. **Petrus DE BRUYN** , geboren op 23-01-1770 te Kampenhout (zie 16).

34. **Joannes LAMBRECHTS** .
Relatie met

35. **Elisabeth VERTONGEN** .
Uit deze relatie:
1. **Anna Maria LAMBRECHTS** , geboren op 18-02-1769 te Kampenhout (zie 17).

36. **Josephus BLOCKMANS** , geboren op 29-06-1732 te Kampenhout, overleden op 12-01-1829 te Kampenhout op 96-jarige leeftijd.
Relatie met

37. **Joanna PAUWELS** , geboren op 31-03-1734 te Erps, overleden op 16-04-1797 te Kampenhout op 63-jarige leeftijd.
Uit deze relatie:
1. **Joannes Baptist BLOCKMANS** , geboren circa 1762 te Kampenhout (zie 18).

38. **Nicolaus ACKERMANS** .
Relatie met

39. **Anna Maria SCHOOVAERTS** .
Uit deze relatie:
1. **Elisabeth ACKERMANS** , geboren op 21-11-1770 te Kampenhout (zie 19).

44 **Joannes HEYMANS** , gedoopt op 03-08-1727 te Kampenhout (getuigen: geen peter en Anna Mommens).
Gehuwd voor de kerk op 37-jarige leeftijd op 28-04-1765 te Kampenhout met

45. **Maria HEREMANS** , geboren circa 1733 te Erps, overleden na 1804 te Kampenhout ?
Uit dit huwelijk:
1. **Guiliemus HEYMBEECK** , geboren op 14-03-1766 te Kampenhout (zie 22).

46 **Guilielmus HUGAERTS** , gedoopt op 30-01-1715 te Kampenhout, overleden op 12-11-1785 te Kampenhout op 70-jarige leeftijd.
Gehuwd voor de kerk op 32-jarige leeftijd op 22-05-1747 te Kampenhout met de 25-jarige

47 **Elisabeth TOBBACK** , gedoopt op 17-03-1722 te Kampenhout, overleden op 22-11-1769 te Kampenhout op 47-jarige leeftijd.
Uit dit huwelijk:
1. **Maria Anna HUGAERTS** , geboren op 10-07-1761 te Kampenhout (zie 23).

48 **Jacobus VANHOOF** , geboren op 21-02-1754 te Zemst (bron: J.Servranckx).
Gehuwd voor de kerk op 23-jarige leeftijd op 09-09-1777 te Nederokkerzeel (bron: J.Servranckx) met de 28-jarige

49 **Elisabeth SERVRANCKX** , geboren op 27-06-1749 te Nederokkerzeel (bron: J.Servranckx), overleden op 08-08-1831 te Nederokkerzeel op 82-jarige leeftijd (bron: J.Servranckx).
Uit dit huwelijk:
1. **Antonius VANHOOF** , geboren op 24-02-1780 te Kwerps (zie 24).

50 **Joannes LAMBRECHTS** , geboren op 22-07-1738 te Wespelaar, overleden op 03-02-1806 te Kampenhout op 67-jarige leeftijd.
Relatie met

51. **Anna Catharina MEUTERMANS** , geboren circa 1761 te Herent, overleden op 21-05-1821 te Kampenhout.
Uit deze relatie:
1. **Maria Theresia LAMBRECHTS** , geboren op 20-04-1776 te Buken (zie 25).

52. **Maximilianus VAN OPWIJCK** , geboren circa 1723, overleden op 10-12-1778 te Kampenhout (bron: J.Servranckx).
Relatie met

53. **Judoca (Josina) HALENS** , geboren op 07-03-1734 te Kampenhout (bron: J.Servranckx), overleden op 19-03-1807 te Kampenhout op 73-jarige leeftijd (bron: J.Servranckx).
Uit deze relatie:
1. **Guilielmus VAN OPWIJCK** , geboren op 01-02-1776 te Kampenhout (zie 26).

54. **Guilielmus RIJCKMANS** , geboren te Steenokkerzeel.
Relatie met

55. **Elisabeth GUILIEMIN** , geboren te Melsbroek.
Uit deze relatie:
1. **Isabella RIJCKMANS** , geboren op 29-10-1771 te Machelen (zie 27).

56 **Joannes Franciscus VAN BELLINGHEM** , geboren op 06-02-1724 te Kampenhout (bron: J.Servranckx), overleden op 29-11-1764 te Kampenhout op 40-jarige leeftijd (bron: J.Servranckx).
Gehuwd voor de kerk op 27-jarige leeftijd op 08-09-1751 te Kampenhout (bron: J.Servranckx) met de 20-jarige

57 **Anna Maria DE LAET** , geboren op 08-05-1731 te Kampenhout (bron: J.Servranckx).
Gehuwd voor de kerk (1) op 20-jarige leeftijd op 08-09-1751 te Kampenhout (bron: J.Servranckx) met **Joannes Franciscus VAN BELLINGHEM** , 27 jaar oud (zie 56).
Gehuwd voor de kerk (2) na 1764 met **Ludovicus VANDER MEIREN** .
Uit het eerste huwelijk:
1. **Guilielmus VAN BELLINGHEM** , geboren op 14-11-1759 te Kampenhout (zie 28).

58. **Cornelius COEN** .
Relatie met

59. **Maria Catharina ELSEVIERS** .
Uit deze relatie:
1. **Anna Theresia COEN** , geboren op 23-11-1765 te Kampenhout (zie 29).

60 **Petrus ARNOUTS** , geboren op 06-05-1729 te Nederokkerzeel (bron: J.Servranckx), overleden op 08-02-1781 te Nederokkerzeel op 51-jarige leeftijd (bron: J.Servranckx).
Gehuwd voor de kerk op 25-jarige leeftijd op 15-04-1755 te Nederokkerzeel (bron: J.Servranckx) met

61. **Maria Catharina DE BECKER** .
Uit dit huwelijk:
1. **Joannes Baptist ARNOUTS** , geboren op 01-03-1764 te Nederokkerzeel (zie 30).

62 **Guilielmus VERSTRAETEN** , gedoopt op 27-12-1750 te Kampenhout, overleden voor 1828.
Gehuwd voor de kerk (1) op 20-jarige leeftijd op 17-09-1771 te Kampenhout met **Elisabeth ACKERMANS** , 23 jaar oud (zie 63).
Gehuwd (2) op 24-jarige leeftijd op 15-08-1775 te Kampenhout (bron: J.Servranckx) met **Elisabeth GOVAERTS** , 23 jaar oud, geboren op 25-10-1751 te Kampenhout, overleden op 09-11-1832 om 15 uur te Kampenhout op 81-jarige leeftijd (aktenummer: 48), dochter van **Engelbertus GOVAERTS** en **Maria Catharina MARISSENS (MARIS)** .
Uit het eerste huwelijk:
1. **Joanna VERSTRAETEN** , geboren op 20-09-1772 te Kampenhout (zie 31).
Uit het tweede huwelijk:
2. **Joannes Josephus VERSTRAETEN** , gedoopt op 12-12-1785 te Kampenhout, overleden op 03-03-1875 te Kampenhout op 89-jarige leeftijd

(aktenummer: 15).
Gehuwd op 26-jarige leeftijd op 15-06-1812 te Berg met **Anna Catharina DE COSTER** , 25 jaar oud, gedoopt op 27-07-1786 te Berg, dochter van **Joannes Baptist DE COSTER** en **Joanna VAN LINT** .

3. **Jacobus VERSTRAETEN** , geboren op 06-12-1790 te Kampenhout (bron: J.Servranckx), overleden op 13-02-1859 te Kampenhout op 68-jarige leeftijd (bron: huwelijksakte zoon).
Gehuwd op 33-jarige leeftijd op 02-03-1824 te Kampenhout met **Anna Maria BLOCKMANS** , 36 jaar oud, geboren op 01-01-1788 te Kampenhout, overleden op 21-09-1859 te Kampenhout op 71-jarige leeftijd (bron: huwelijksakte zoon), dochter van **Petrus BLOCKMANS** , landbouwer, en **Barbara SMETS** .

63 **Elisabeth ACKERMANS** , geboren op 29-03-1748 te Kampenhout (bron: J.Servranckx), overleden op 27-01-1775 te Kampenhout op 26-jarige leeftijd (bron: J.Servranckx).
Uit dit huwelijk: 1 kind (zie onder 62).

Generatie VII

64. **Jacobus DE BRUYN** .
Relatie met

65. **Barbara ANTONIS** .
Uit deze relatie:
1. **Joannes DE BRUYN** , gedoopt op 19-06-1738 te Kampenhout (zie 32).

66. **Petrus SCHOETENS** , overleden op 01-11-1769 te Kampenhout, zie boek eeuwelingen te Boortmeerbeek blz.97, dezelfde voorouders als in KW Mommens .
Gehuwd voor de kerk op 05-02-1726 te Kampenhout met de 21-jarige

67 **Anna MASSANT** , gedoopt op 09-12-1704 te Kampenhout, overleden op 21-06-1772 te Kampenhout op 67-jarige leeftijd.
Uit dit huwelijk:
1. **Petrus SCHOETENS** , gedoopt op 05-03-1728 te Kampenhout, overleden op 06-11-1779 te Kampenhout op 51-jarige leeftijd.
Gehuwd voor de kerk op 25-jarige leeftijd op 27-04-1753 te Kampenhout met **Catharina GOOVAERTS** , gedoopt circa 1728, overleden op 27-01-1784 te Kampenhout.
2. **Petronella SCHOETERS** , gedoopt op 06-11-1732 te Kampenhout.
Gehuwd voor de kerk op 34-jarige leeftijd op 20-01-1767 te Kampenhout met **Petrus DE CREMER** , 37 jaar oud, gedoopt op 01-07-1729 te Kampenhout, overleden op 13-09-1788 te Kampenhout op 59-jarige leeftijd, zoon van **Joannes DE CREMER** en **Barbara ANTHONIS** .
3. **Anna Maria SCHOETERS** , gedoopt op 07-12-1736 te Kampenhout (zie 33).

88. **Benedictus HEYMBEECK (HEYMANS)** , geboren circa 1682 te ? Overleden op 26-10-1741 te Kampenhout.
Gehuwd voor de kerk op 03-03-1726 te Kampenhout (getuigen: pater Pacificatus capucijn en Fransciscus Maes) (bron: J.Servranckx) met de 24-jarige

89 **Elisabeth MAES** , geboren op 04-10-1701 te Kampenhout, overleden op 27-06-1764 te Kampenhout op 62-jarige leeftijd (bron: J.Servranckx).

Uit dit huwelijk:

1. **Joannes HEYMANS** , gedoopt op 03-08-1727 te Kampenhout (zie 44).
2. **Franciscus HEYMANS** , gedoopt op 27-05-1730 te Kampenhout (getuigen: Franciscus en Joanna Maes).
   Relatie met **Petronella VERREYT** , gedoopt op 15-02-1730 te Nederokkerzeel, overleden op 02-05-1808 te Kampenhout op 78-jarige leeftijd (bron: J.Servranckx), dochter van **Abraham VERREYT** en **Joanna SERVRANCX** .
3. **Carolus HEYMBEECK** , geboren op 17-03-1737 te Kampenhout (bron: J.Servranckx), overleden op 25-04-1806 te Kampenhout op 69-jarige leeftijd (bron: J.Servranckx), zie ook kwartierstaat Buelens Felix, nr. 28 en 29.
   Gehuwd voor de kerk op 25-jarige leeftijd op 20-04-1762 te Kampenhout (bron: J.Servranckx) met **Catharina LANCIERS** , 33 jaar oud, geboren op 14-04-1729 te Kampenhout (bron: J.Servranckx), overleden voor 1809 te Kampenhout, dochter van **Henricus LANCIERS** en **Maria DE COSTER** .

92 **Engelbertus HUGAES** , gedoopt op 15-09-1684 te Kampenhout, overleden op 13-11-1737 te Kampenhout op 53-jarige leeftijd.
Gehuwd voor de kerk op 26-jarige leeftijd op 09-11-1710 te Kampenhout met de 25-jarige

93 **Antonia CORBEEL** , gedoopt op 03-04-1685 te Kampenhout, overleden op 16-11-1768 te Kampenhout op 83-jarige leeftijd.
Uit dit huwelijk:

1. **Guilielmus HUGAERTS** , gedoopt op 30-01-1715 te Kampenhout (zie 46).
2. **Maria Anna HUGAERS** , geboren op 11-04-1717 te Kampenhout, overleden op 09-12-1780 te Kampenhout op 63-jarige leeftijd.
   Gehuwd voor de kerk op 22-jarige leeftijd op 05-12-1739 te Kampenhout met **Arnoldus VAN HAECHT** , 21 jaar oud, geboren op 03-12-1718 te Kampenhout, overleden op 09-06-1775 te Kampenhout op 56-jarige leeftijd, zoon van **Arnoldus VAN HAECHT** en **Elisabeth STROOBANTS** .

94 **Henricus TOEBACK** , geboren op 26-04-1686 te Kampenhout, overleden op 09-01-1728 te kampenhout op 41-jarige leeftijd.
Gehuwd voor de kerk (1) voor 1717 met **Petronella DE WOLF** , overleden op 28-01-1717 te Kampenhout.
Gehuwd (2) op 31-jarige leeftijd op 27-04-1717 te kampenhout met **Petronella VERSTRAETEN** , 21 jaar oud (zie 95).
Uit het tweede huwelijk:

1. **Elisabeth TOBBACK** , gedoopt op 17-03-1722 te Kampenhout (zie 47).
2. **Joannes TOBBACK** , geboren op 25-09-1724 te Kampenhout, overleden op 15-12-1789 te Kampenhout op 65-jarige leeftijd.
   Gehuwd voor de kerk (1) voor 1771 met **Joanna Maria DE WOLF** .
   Gehuwd voor de kerk (2) op 46-jarige leeftijd op 16-04-1771 te Kampenhout met **Joanna Maria MOSSELMANS** , 24 jaar oud, geboren op 24-04-1746 te Kampenhout, dochter van **Engelbertus MOSSELMANS** en **Anna CULENS** .

95 **Petronella VERSTRAETEN** , geboren op 04-12-1695 te Kampenhout, overleden op 22-01-1780 te Kampenhout op 84-jarige leeftijd.
Gehuwd (1) op 21-jarige leeftijd op 27-04-1717 te kampenhout met **Henricus TOEBACK** , 31 jaar oud (zie 94).
Gehuwd voor de kerk (2) na 1727 met **Engelbertus CORBEEL** .
Uit het eerste huwelijk: 2 kinderen (zie onder 94).

96. **Egidius VANHOOF** , geboren te Hombeek.
Relatie met

97. **Maria DE MAEYER** .
Uit deze relatie:
1. **Jacobus VANHOOF** , geboren op 21-02-1754 te Zemst (zie 48).

98. **Guilielmus SERVRANCKX** .
Relatie met

99. **Josina MOERMANS** .
Uit deze relatie:
1. **Elisabeth SERVRANCKX** , geboren op 27-06-1749 te Nederokkerzeel (zie 49).

100. **Arnoldus LAMBRECHTS** .
Relatie met

101. **Maria GEERAERTS** .
Uit deze relatie:
1. **Joannes LAMBRECHTS** , geboren op 22-07-1738 te Wespelaar (zie 50).

112. **Joannes VAN BELLINGHEM** .
Relatie met

113. **Anna MAES** .
Uit deze relatie:
1. **Joannes Franciscus VAN BELLINGHEM** , geboren op 06-02-1724 te Kampenhout (zie 56).

114. **Petrus DE LAET** .
Relatie met

115. **Catharina VERTONGEN** .
Uit deze relatie:
1. **Anna Maria DE LAET** , geboren op 08-05-1731 te Kampenhout (zie 57).

120. **Guilielmus ARNOUTS** .
Relatie met

121. **Catharina WAUTERS** .
Uit deze relatie:
1. **Petrus ARNOUTS** , geboren op 06-05-1729 te Nederokkerzeel (zie 60).

124 **Guilielmus VERSTRAETEN** , geboren op 28-03-1702 te Kampenhout (bron: J.Servranckx), overleden op 02-12-1783 te Kampenhout op 81-jarige leeftijd (bron: J.Servranckx), hij is voor de tweede maal gehuwd met Joanna Ronsmans.
Gehuwd (1) op 31-jarige leeftijd op 28-04-1733 te Kampenhout (bron: J.Servranckx) met **Catharina MAES** , 22 jaar oud (zie 125).
Gehuwd voor de kerk (2) na 1773 met **Joanna RONSMANS** .
Uit het eerste huwelijk:
1. **Antonius VERSTRAETEN** , gedoopt op 06-01-1734 te Kampenhout.
Gehuwd voor de kerk op 26-jarige leeftijd op 03-05-1760 te Berg met

**Petronella BEHETS** , 22 jaar oud, gedoopt op 30-05-1737 te Berg, overleden op 14-04-1775 te Kampenhout op 37-jarige leeftijd, dochter van **Petrus BEHETS** en **Catharina LEEMANS** .

2. **Maria VERSTRAETEN** , gedoopt op 10-11-1737 te Kampenhout.
3. **Petronella VERSTRAETEN** , gedoopt op 30-12-1737 te Kampenhout.
4. **Jacobus VERSTRAETEN** , gedoopt op 25-01-1740 te Kampenhout.
   Relatie met **Anna Maria SCHAERLAEKENS** .
5. **Joannes Baptist VERSTRAETEN** , gedoopt op 23-04-1743 te Kampenhout.
6. **Petrus VERSTRAETEN** , gedoopt op 24-08-1747 te Kampenhout.
   Relatie met **Maria Anna DE COSTER** .
7. **Maximilianus VERSTRAETEN** , gedoopt op 02-01-1750 te Kampenhout.
8. **Guilielmus VERSTRAETEN** , gedoopt op 27-12-1750 te Kampenhout (zie 62).
9. **Catharina VERSTRAETEN** , gedoopt op 06-01-1756 te Kampenhout, overleden op 27-08-1814 te Erps-Kwerps op 58-jarige leeftijd (aktenummer: 27).
   Gehuwd voor de kerk op 25-jarige leeftijd op 29-05-1781 te Kampenhout (getuigen: Petrus Verstraeten en Petrus Hendrickx) met **Jacobus DE WINTER** , 24 jaar oud, landbouwer, gedoopt op 01-11-1756 te Winksele, overleden op 05-10-1832 te Erps-Kwerps op 75-jarige leeftijd, zoon van **Petrus DE WINTER** en **Joanna DE COSTER** .

125 **Catharina MAES** , geboren op 10-10-1710 te Kampenhout (bron: J.Servranckx), overleden op 17-10-1773 te Kampenhout op 63-jarige leeftijd (bron: J.Servranckx).
Uit dit huwelijk: 9 kinderen (zie onder 124).

126. **Joannes ACKERMANS** .
Relatie met

127. **Emerentiana PEETERS** .
Uit deze relatie:
1. **Elisabeth ACKERMANS** , geboren op 29-03-1748 te Kampenhout (zie 63).

Generatie VIII

134. **Rumoldus MASSANT (MARCHANT)** .
Relatie met

135 **Agnes TAEL** , gedoopt 00-4-1675 te Kampenhout, overleden op 28-06-1735 te Kampenhout.
Uit deze relatie:
1. **Anna MASSANT** , gedoopt op 09-12-1704 te Kampenhout (zie 67).

178. **Franciscus MAES** , overleden op 09-08-1758 te Kampenhout.
Gehuwd voor de kerk op 22-11-1695 te Kampenhout met de 25-jarige

179 **Maria MOMMENS** , geboren op 11-06-1670 te Kampenhout, overleden op 02-11-1746 te Kampenhout op 76-jarige leeftijd.
Uit dit huwelijk:
1. **Elisabeth MAES** , geboren op 04-10-1701 te Kampenhout (zie 89).
2. **Catharina MAES** , geboren op 10-10-1710 te Kampenhout (zie 125).

184. **Engelbertus HUGAES** .
Relatie met

185. **Joanna VERREIJT** .
Uit deze relatie:
1. **Engelbertus HUGAES** , gedoopt op 15-09-1684 te Kampenhout (zie 92).

186. **Joannes CORBEEL** .
Relatie met

187. **Joanna LAMBRECHTS** .
Uit deze relatie:
1. **Antonia CORBEEL** , gedoopt op 03-04-1685 te Kampenhout (zie 93).

188 **Dionsius TOBBACK** , gedoopt op 22-11-1652 te Kampenhout, overleden op 24-11-1706 te Kampenhout op 54-jarige leeftijd.
Gehuwd voor de kerk (1) op 29-jarige leeftijd op 10-02-1682 te Kampenhout met **Maria MERCX** , 27 jaar oud (zie 189).
Gehuwd voor de kerk (2) na 1690 met **Joanna LEEMAND** (getuigen: circa 1669), overleden op 23-01-1713 te Relst.
Uit het eerste huwelijk:
1. **Henricus TOEBACK** , geboren op 26-04-1686 te Kampenhout (zie 94).

189 **Maria MERCX** , gedoopt op 09-12-1654 te Kampenhout, overleden op 07-11-1690 te Kampenhout op 35-jarige leeftijd.
Uit dit huwelijk: 1 kind (zie onder 188).

190 **Rumoldus VERSTRAETEN** , geboren op 25-03-1654 te Kampenhout.
Gehuwd voor de kerk op 36-jarige leeftijd op 08-01-1691 te Kampenhout met

191 **Elisabeth MOMMENS** , geboren circa 1660, overleden op 23-10-1741 te Kampenhout.
Gehuwd voor de kerk (1) op 08-01-1691 te Kampenhout met **Rumoldus VERSTRAETEN** , 36 jaar oud (zie 190).
Relatie (2) met **Henricus TOBBACK** .
Uit het eerste huwelijk:
1. **Petronella VERSTRAETEN** , geboren op 04-12-1695 te Kampenhout (zie 95).
2. **Elisabeth VERSTRAETEN** , geboren op 31-08-1702 te Kampenhout, overleden op 15-10-1733 te Kampenhout op 31-jarige leeftijd.
Gehuwd voor de kerk op 20-jarige leeftijd op 15-04-1723 te Kampenhout met **Cornelius SCHOOVAERTS** , 29 jaar oud, geboren op 22-02-1694 te Kampenhout, overleden op 31-05-1775 te Kampenhout op 81-jarige leeftijd.

248 **Antonius VERSTRAETEN** , geboren op 25-02-1671 te Kampenhout.
Gehuwd voor de kerk op 21-jarige leeftijd op 01-02-1693 te Kampenhout met

249. **Elisabetha DE BECKER** .
Uit dit huwelijk:
1. **Guilielmus VERSTRAETEN** , geboren op 28-03-1702 te Kampenhout (zie 124).

250 = 178 **Franciscus MAES.**

251 = 179 **Maria MOMMENS.**

Generatie IX

270 **Cornelius TAEL** , gedoopt 1635 te Nederokkerzeel, zie notaris Petrus Van Malder te Erps 13-4-1665.
Gehuwd voor de kerk op 07-11-1660 te Kampenhout met de 26-jarige

271 **Catharina VERREYT** , gedoopt op 14-09-1634 te Kampenhout.
Uit dit huwelijk:
1. **Agnes TAEL** , gedoopt 00-4-1675 te Kampenhout (zie 135).

358 **Cornelius MOMMENS** , geboren op 02-06-1638 te Kampenhout, overleden voor 1706.
Gehuwd voor de kerk op 22-jarige leeftijd op 02-11-1660 te Berg met de 23-jarige

359 **Joanna VAN DOREN** , geboren op 02-11-1637 te Kampenhout, overleden op 30-09-1706 te Kampenhout op 68-jarige leeftijd.
Uit dit huwelijk:
1. **Elisabeth MOMMENS** , geboren circa 1660 (zie 191).
2. **Joanna MOMMENS** , geboren op 02-09-1665 te Kampenhout.
   Relatie met **Guilielmus HAESENDONCK** .
3. **Anna MOMMENS** , geboren op 09-11-1667 te Kampenhout.
   Relatie met **Jacobus JANSSENS** .
4. **Maria MOMMENS** , geboren op 11-06-1670 te Kampenhout (zie 179).
5. **Judoca MOMMENS** , geboren op 22-12-1672 te Kampenhout.
6. **Petrus MOMMENS** , geboren op 02-08-1676 te Kampenhout.
   Relatie met **Maria MOMMENS** .
7. **Bernardus MOMMENS** , geboren op 31-03-1681 te Kampenhout.
   Relatie (1) met **Anna SERVRANCKX** .
   Relatie (2) met **Anna WAYENBORGHS** .
8. **Cornelius MOMMENS** , smid, overleden te Boortmeerbeek ?
   Relatie met **Elisabeth VAN HAECHT** .

376. **Joannes TOBBACK** .
Relatie met

377. **Catharina VANDE ZIJPE** .
Uit deze relatie:
1. **Dionsius TOBBACK** , gedoopt op 22-11-1652 te Kampenhout (zie 188).

378. **Henricus MERCX** .
Relatie met

379. **Digna HUYPENS (HUYHE-HUYGHE-HUYGHENS)** .
Uit deze relatie:
1. **Maria MERCX** , gedoopt op 09-12-1654 te Kampenhout (zie 189).

380. **Steven VERSTRAETEN** .
Relatie met

381. **Joanna STUYN ?** .
Uit deze relatie:
1. **Rumoldus VERSTRAETEN** , geboren op 25-03-1654 te Kampenhout (zie 190).

382 = 358 **Cornelius MOMMENS**.

383 = 359 **Joanna VAN DOREN**.

496 **Stephanus VERSTRAETEN** , overleden op 16-06-1679 te Kampenhout.
Gehuwd voor de kerk op 08-07-1657 te Kampenhout met

497 **Maria DE COSTER** , gedoopt circa 1635, overleden op 23-04-1694 te Kampenhout.
Uit dit huwelijk:
1. **Petrus VERSTRAETEN** , gedoopt op 25-04-1665 te Kampenhout.
Gehuwd voor de kerk op 29-jarige leeftijd op 27-04-1694 te Kampenhout met **Maria VERDEYEN** , 27 jaar oud, gedoopt op 09-03-1667 te Berg, dochter van **Joannes VERDEYEN** en **Catharina SMEKENS** .
2. **Antonius VERSTRAETEN** , geboren op 25-02-1671 te Kampenhout (zie 248).

Generatie X

540. **Guilielmus TAEL** .
Relatie met

541. **Margareta BECKERS** .
Uit deze relatie:
1. **Cornelius TAEL** , gedoopt 1635 te Nederokkerzeel (zie 270).

542. **Judocus VERREYT** .
Relatie met

543. **Joanna VANDER ZIJPE** .
Uit deze relatie:
1. **Catharina VERREYT** , gedoopt op 14-09-1634 te Kampenhout (zie 271).

716. **Cornelius MOMMENS** , overleden op 13-02-1665 te Kampenhout (bron: J.Servranckx).
Gehuwd voor de kerk voor 1637 met

717. **Joanna VANDER HOEVEN (VERHOEVEN)** , overleden op 29-12-1678 te Kampenhout (bron: J.Servranckx).
Uit dit huwelijk:
1. **Cornelius MOMMENS** , geboren op 02-06-1638 te Kampenhout (zie 358).
2. **Petrus MOMMENS** , geboren op 09-03-1650 te Kampenhout, overleden op 20-10-1693 te Kampenhout op 43-jarige leeftijd (bron: J.Servranckx).
Gehuwd voor de kerk op 22-jarige leeftijd op 20-11-1672 te Nossegem met **Maria VANDE VELDE** , 17 jaar oud, geboren op 28-12-1654 te Nossegem, overleden op 19-01-1732 te Kampenhout op 77-jarige leeftijd (bron:

J.Servranckx), dochter van **Judocus VANDE VELDE** en **Maria HUENENS** .

718. **Bernardus VAN DOREN** .
Relatie met

719. **Maria CRABBEEL** .
Uit deze relatie:
1. **Joanna VAN DOREN** , geboren op 02-11-1637 te Kampenhout (zie 359).

992. **Henricus VERSTRAETEN** .
Relatie met

993. **Catharina CUTSECOM** .
Uit deze relatie:
1. **Stephanus VERSTRAETEN** (zie 496).

994. **Petrus DE COSTER** .
Relatie met

995. **Elisabeth BECKERS** .
Uit deze relatie:
1. **Maria DE COSTER** , gedoopt circa 1635 (zie 497).

# Kwartierstaat van Maria "Marie van Pannekes" SMOLDERS

Generatie I

1 **Maria "Marie van Pannekes"** ("Marie van Panneke") **SMOLDERS** , geboren op 01-10-1901 te Nederokkerzeel, overleden op 11-01-2002 te Kampenhout op 100-jarige leeftijd (bron: doodsbrief).

Zij is geboren als oudste in een gezin van zes kinderen. Haar moeder stierf toen zij veertien jaar oud was.
En ze heeft nog één broer die in Erps-Kwerps woont. Na de schooltijd hielp ze mee op het land, de boerenstiel is haar dus niet vreemd. In 1925 huwde ze met Fons Van Haesendonck, en ze vestigden zich als landbouwers te Kampenhout. Daar kreeg ze ook de bijnaam van "Marie van den Boere".
Marie heeft één dochter Lisette en zij zorgde voor drie klein- en zes achterkleinkinderen. Het echtpaar had het geluk hun briljanten huwelijksverjaardag te vieren op 8 juli 1990. Op 16 mei 1991 overleed haar man op 93 jarige leeftijd. Tot vorig jaar verbleef ze nog in haar woning in de Dorpelstraat.
In juli 2000 besloot ze om naar het rusthuis "Molenstee" te gaan, waar ze gevierd werd met haar eeuwfeest op 1 oktober 2001.
Bron: Het Laatste Nieuws 13-10-2001 en Info blad Kampenhout.:

Gehuwd op 23-jarige leeftijd op 08-07-1925 met **Alfons VAN HAESENDONCK** , overleden 1991.

Generatie II

2 **Petrus Joannes SMOLDERS** , metsersknaap, geboren op 11-03-1880 te Nederokkerzeel (bron: huwelijksakte en bijlage).
Relatie met

3 **Anna Virginia VANDEN BALCK** , geboren op 12-09-1877 te Erps-Kwerps (bron: huwelijksakte en bijlage), overleden 1915.
Uit deze relatie:
1. **Maria "Marie van Pannekes"** ("Marie van Panneke") **SMOLDERS** , geboren op 01-10-1901 te Nederokkerzeel (zie 1).

Generatie III

4 **Ludovicus SMOLDERS** , landbouwer, geboren **Schuermans** (erkend bij huwelijk van zijn ouders) op 19-04-1855 te Nederokkerzeel, overleden na 1905, hij had voor militie lot nr. 78 getrokken.
Gehuwd op 24-jarige leeftijd op 02-02-1880 te Nederokkerzeel (aktenummer: 1) met de 19-jarige

5 **Seraphina SMETS** , geboren op 02-04-1860 te Nederokkerzeel (bron: huwelijksakte en bijlage).
Uit dit huwelijk:
1. **Petrus Joannes SMOLDERS** , geboren op 11-03-1880 te Nederokkerzeel (zie 2).

6 **Josephus Ludovicus VANDEN BALCK** , geboren op 01-04-1857 om 18 uur te Erps-Kwerps (aktenummer: 15), overleden na 1905 te Nederokkerzeel ?
Relatie met

7 **Anna Maria Elisabeth PIOT** , geboren op 17-04-1853 om 21 uur te Erps-Kwerps (aktenummer: 21), overleden na 1905 te Nederokkerzeel ?
Uit deze relatie:
1. **Anna Virginia VANDEN BALCK** , geboren op 12-09-1877 te Erps-Kwerps (zie 3).

Generatie IV

8 **Petrus SMOLDERS** , arbeider, geboren op 26-04-1827 te Erps-Kwerps, overleden na 1890.
Gehuwd op 32-jarige leeftijd op 05-05-1859 te Nederokkerzeel (aktenummer: 3). Zijn moeder is niet aanwezig, door de oorzaak dat ze zinneloos en onbekwaam is haar toestemming te geven voor dit huwelijk.
Echtgenote is de 36-jarige

9 **Maria Theresia PANHUYSE** , geboren op 20-04-1823 te Nederokkerzeel. Zij is geboren onder de naam Panhuyse, gehuwd als Panhuyse geheten Schuermans. Bij de huwelijksbijlagen was een certificaat van behoeftigheid: de genaemde Maria Theresia Vanpanhuysen, geheten Schueremans is wonende in deze gemeente. Vermeld op de kohieren der directe belasting te Erps-Kwerps deze 20 april 1859. Overleden op 22-10-1885 om 22 uur te Nederokkerzeel op 62-jarige leeftijd (aktenummer: 22).

Uit dit huwelijk:
1. **Ludovicus SMOLDERS** , geboren **Schuermans** op 19-04-1855 te Nederokkerzeel (zie 4). (erkend bij huwelijk)
2. **Petronella SMOLDERS** , geboren circa 1865, overleden op 02-10-1867 te Nederokkerzeel.

10 **Ludovicus SMETS** , geboren op 02-05-1824 om 16 uur te Nederokkerzeel (aktenummer: 11), overleden op 05-03-1902 om 7 uur te Nederokkerzeel op 77-jarige leeftijd (aktenummer: 3).
Relatie met

11 **Anna Catharina MASSANT** , geboren op 25-06-1830 om 6 uur te Tildonk, overleden na 1902.
Uit deze relatie:
1. **Seraphina SMETS** , geboren op 02-04-1860 te Nederokkerzeel (zie 5).

12 **Henricus VANDEN BALCK** , geboren op 17-09-1817 te Buken (bron: huwelijksakte).
Gehuwd op 36-jarige leeftijd op 02-11-1853 te Erps-Kwerps met de 23-jarige

13 **Petronella Philippina Lucia DE GREEF** , geboren op 15-12-1829 te Erps-Kwerps.
Uit dit huwelijk:
1. **Josephus Ludovicus VANDEN BALCK** , geboren op 01-04-1857 te Erps-Kwerps (zie 6).

14 **Petrus PIOT** , berdzaeger, geboren op 05-08-1818 te Herent, overleden op 13-01-1897 om 19 uur te Erps-Kwerps op 78-jarige leeftijd (aktenummer: 2).
Gehuwd op 26-jarige leeftijd op 03-10-1844 te Erps-Kwerps met de 24-jarige

15 **Joanna Catharina DE WIL** , geboren op 10-02-1820 te Kampenhout (bron: huwelijksakte), overleden op 16-05-1879 om 2 uur te Erps-Kwerps op 59-jarige leeftijd (aktenummer: 33).
Uit dit huwelijk:
1. **Anna Maria Elisabeth PIOT** , geboren op 17-04-1853 te Erps-Kwerps (zie 7).

Generatie V

17 **Anna Catharina SMOLDERS** , geboren op (2 nivôse l'an 12) 24-12-1804 te Erps-Kwerps (aktenummer: 14) , overleden na 1859 te Erps-Kwerps ?
Kinderen:
1. **Petrus SMOLDERS** , geboren op 26-04-1827 te Erps-Kwerps (zie 8).
2. **Antonius SMOLDERS** , geboren circa 1836 te Erps-Kwerps, overleden op 02-03-1837 te Erps-Kwerps, één jaar en tien maanden oud.

18 **Henricus SCHUEREMANS ALIAS VAN PANHUYSCHE** , handwerker, gedoopt circa 1779 te Nederokkerzeel, overleden op 05-12-1847 te Nederokkerzeel (aktenummer: 15). Zijn drie laatste kinderen zijn geboren als Panhuyse. Betreft dit een fout in de burgerlijke stand of een bijnaam?
Gehuwd op 23-05-1814 te Nederokkerzeel met de 26-jarige

19 **Barbara VANDERWATEREN** , gedoopt op 11-07-1787 te Kampenhout, overleden op 13-09-1867 om 24 uur te Nederokkerzeel op 80-jarige leeftijd (aktenummer: 16),

en vermeld als weduwe van Schueremans Henricus.
Uit dit huwelijk:

1. **Petrus Joannes SCHUEREMANS** , gedoopt op 01-06-1814 te Nederokkerzeel (getuigen: Petrus Janssens en Elisabeth Arnauts).
2. **Anna Maria SCHUEREMANS** , gedoopt op 28-11-1816 te Nederokkerzeel (getuigen: Guilielmus Verhoeven en Anna Maria Van der Wateren).
3. **Anna Catharina VAN PANHUYSCHE** , gedoopt op 11-01-1820 te Nederokkerzeel (getuigen: Joannes Henricus Verstreken).
4. **Maria Theresia PANHUYSE** , geboren op 20-04-1823 te Nederokkerzeel (zie 9).
5. **Petronella VAN PANHUYSE** , geboren op 15-11-1826 te Nederokkerzeel.

20 **Joannes Franciscus SMETS** , arbeider, geboren op 21-10-1799 te Kampenhout (bron: J.Servranckx), overleden voor 1880 te Nederokkerzeel.
Relatie met

21 **Anna Catharina VANDER ELST** , gedoopt op 24-12-1794 te Kampenhout (getuigen: Petrus de Jonghe en Anna Catharina Vander Elst), overleden op 01-02-1880 om 19 uur te Nederokkerzeel op 85-jarige leeftijd (aktenummer: 3).
Uit deze relatie:

1. **Ludovicus SMETS** , geboren op 02-05-1824 te Nederokkerzeel (zie 10).

22 **Petrus MASSANT** , blokmaker, geboren op 05-03-1796 te Herent.
Gehuwd op 29-jarige leeftijd op 15-04-1825 te Tildonk met de 29-jarige

23 **Anna Catharina VREBOS** , geboren op 02-05-1795 te Tildonk.
Uit dit huwelijk:

1. **Anna Catharina MASSANT** , geboren op 25-06-1830 te Tildonk (zie 11).

24 **Antonius VANDEN BALCK** , gedoopt op 09-12-1770 te Buken, overleden op 08-12-1832 te Erps-Kwerps op 61-jarige leeftijd.
Relatie met

25 **Catharina DANIëLS** , gedoopt op 05-03-1778 te Tildonk, overleden op 10-03-1860 te Erps op 82-jarige leeftijd.
Uit deze relatie:

1. **Henricus VANDEN BALCK** , geboren op 17-09-1817 te Buken (zie 12).

26 **Antonius Josephus DE GREEF** , gedoopt op 06-08-1793 te Kampenhout, overleden op 31-10-1851 te Erps-Kwerps op 58-jarige leeftijd (bron: huwelijksakte van dochter).
Gehuwd op 30-jarige leeftijd op 03-03-1824 te Erps-Kwerps met de 23-jarige

27 **Anna Theresia DE BECKER** , geboren op 26-02-1801 te Nederokkerzeel, overleden na 1851.
Uit dit huwelijk:

1. **Petronella Philippina Lucia DE GREEF** , geboren op 15-12-1829 te Erps-Kwerps (zie 13).

28 **Jacobus PIOT** , gedoopt op 05-09-1777 te Tildonk, overleden na 1844.
Gehuwd voor de kerk op 20-jarige leeftijd op 20-02-1798 te Herent met de 24-jarige

29 **Anna Maria EULAERTS** , gedoopt op 28-06-1773 te Herent, overleden op 27-08-1830 te Herent op 57-jarige leeftijd (aktenummer: 24).

Schepenbank bundel 434 akte 177 van 26-7-1795.
Voor den grooten dienst beweesen aen hare ouders erft Anna het volgende:
Een huys stal schuere appenditien ende dependitien van dien met den hoff ende voorders erven t'samen groot een half dachmael op de Doren oock alhunne beesten soo koyen veersen calveren verckens als andere, mede alle hunne meubiliairen, effecten, kleederen, lijnwaert soo vliegende erven.
Aen haern broerder Peeter moet sij geven een koye of 35 gl. na de dood van hun ouders, aen haeren anderen broers en suster 25 gl.
Bron: J. Servranckx.

Uit dit huwelijk:
1. **Guilielmus PIOT** , geboren circa 1812 te Herent, overleden op 23-02-1875 te Erps-Kwerps (aktenummer: 10).
   Relatie met **Lucia Philippina DE WIL** , geboren circa 1813 te Kampenhout, overleden op 23-11-1879 te Erps-Kwerps (aktenummer: 82), dochter van **Henricus DE WIL** (zie 30) en **Maria Anna TOBBACK** (zie 31).
2. **Petrus PIOT** , geboren op 05-08-1818 te Herent (zie 14).

30 **Henricus DE WIL** , gedoopt op 16-12-1782 te Wespelaar, overleden op 07-11-1865 te Erps-Kwerps op 82-jarige leeftijd (aktenummer: 64).
Gehuwd op 29-jarige leeftijd op 30-01-1812 te Haacht met de 30-jarige

31 **Maria Anna TOBBACK** , gedoopt op 15-06-1781 te Haacht, overleden op 24-03-1837 te Erps-Kwerps op 55-jarige leeftijd (aktenummer: 20).
Uit dit huwelijk:
1. **Lucia Philippina DE WIL** , geboren circa 1813 te Kampenhout, overleden op 23-11-1879 te Erps-Kwerps (aktenummer: 82).
   Relatie met **Guilielmus PIOT** , geboren circa 1812 te Herent, overleden op 23-02-1875 te Erps-Kwerps (aktenummer: 10), zoon van **Jacobus PIOT** (zie 28) en **Anna Maria EULAERTS** (zie 29).
2. **Joanna Catharina DE WIL** , geboren op 10-02-1820 te Kampenhout (zie 15).

Generatie VI

34. **Petrus SMOLDERS** , geboren circa 1778 te Beisem.
Relatie met

35. **Elisabeth VERHEIJDEN** , geboren Circa 1771 te Erps.
Uit deze relatie:
1. **Anna Catharina SMOLDERS** , geboren op 24-12-1804 te Erps-kwerps (zie 17).

37. **Anna SCHUEREMANS** .
Kind:
1. **Henricus SCHUEREMANS ALIAS VAN PANHUYSCHE** , gedoopt circa 1779 te Nederokkerzeel (zie 18).

38 **Judocus VANDERWATEREN** , gedoopt op 16-02-1732 te Buken, overleden voor 1814.
Gehuwd voor de kerk (1) op 24-jarige leeftijd op 20-05-1756 te Kampenhout met **Anna Maria LEMBERECHTS** , overleden op 06-07-1777 te Kampenhout. En begraven op de kosten van de tafel van de Heilige Geest.

Gehuwd voor de kerk (2) op 45-jarige leeftijd op 14-09-1777 te Kampenhout met **Petronella WEYNANTS** , 32 jaar oud (zie 39).
Uit het tweede huwelijk:
1. **Barbara VANDERWATEREN** , gedoopt op 11-07-1787 te Kampenhout (zie 19).

39 **Petronella WEYNANTS** , gedoopt op 02-06-1745 te Kampenhout, overleden op 23-11-1811 te Kampenhout op 66-jarige leeftijd.
Gehuwd voor de kerk (1) op 25-jarige leeftijd op 30-05-1771 te Kampenhout met **Rumoldus OPDEBEECK** , overleden op 13-10-1774 te Kampenhout.
Gehuwd voor de kerk (2) op 32-jarige leeftijd op 14-09-1777 te Kampenhout met **Judocus VANDERWATEREN** , 45 jaar oud (zie 38).
Uit het tweede huwelijk: 1 kind (zie onder 38).

40 **Petrus SMETS** , gedoopt op 08-08-1762 te Tildonk.
Gehuwd voor de kerk op 22-jarige leeftijd op 19-10-1784 te Nederokkerzeel met de 21-jarige (bron: J; Servranckx)

41 **Elisabeth MEYS** , geboren op 09-09-1763 te Nederokkerzeel.
Uit dit huwelijk:
1. **Joannes Franciscus SMETS** , geboren op 21-10-1799 te Kampenhout (zie 20).

42 **Martinus VANDER ELST** , geboren circa 1764 te Boortmeerbeek, overleden op 28-08-1794 te Kampenhout.
Gehuwd voor de kerk voor 1794 met

43 **Joanna (Josina en Susanna) MOMMENS** , gedoopt op 19-03-1767 te Buken, overleden te Mechelen.
Gehuwd voor de kerk (1) voor 1794 met **Martinus VANDER ELST** (zie 42).
Gehuwd voor de kerk (2) op 31-jarige leeftijd op 28-07-1798 te Kampenhout (getuigen: Petrus Eduardus Verstraeten en Anna Maria Bueckenhout) met **Petrus SOMERS** , geboren te Elewijt.
Uit het eerste huwelijk:
1. **Anna Catharina VANDER ELST** , gedoopt op 24-12-1794 te Kampenhout (zie 21).

44 **Joannes Baptista MASSANT** , blokmaker, geboren op 25-09-1756 te Tildonk (bron: J.Servranckx), overleden na 1825 te Tildonk.
Relatie met

45 **Elisabeth VAN BEVER** , geboren op 24-07-1762 te Herent (bron: J.Servranckx), overleden na 1825.
Uit deze relatie:
1. **Petrus MASSANT** , geboren op 05-03-1796 te Herent (zie 22).

46. **Guilielmus VREBOS** .
Relatie met

47. **Anna VANDERAUWERA** , overleden op 11-10-1823 te Tildonk.
Uit deze relatie:
1. **Anna Catharina VREBOS** , geboren op 02-05-1795 te Tildonk (zie 23).

48 **Petrus VANDEN BALCK** , gedoopt op 20-09-1744 te Buken, overleden op 02-03-1814 te Buken op 69-jarige leeftijd.
Gehuwd voor de kerk (1) op 25-jarige leeftijd op 10-10-1769 te Buken met **Anna DE COSTER** , 21 jaar oud (zie 49).
Gehuwd voor de kerk (2) op 42-jarige leeftijd op 01-07-1787 te Buken met **Joanna DE COSTER** , 23 jaar oud, gedoopt op 03-09-1763 te Buken, overleden op 12-02-1814 te Buken op 50-jarige leeftijd, dochter van **Abraham DE COSTER** en **Clara DE BACKER** .
Uit het eerste huwelijk:
1. **Antonius VANDEN BALCK** , gedoopt op 09-12-1770 te Buken (zie 24).
Uit het tweede huwelijk:
2. **Joannes Franciscus VANDEN BALCK** , gedoopt op 24-01-1799 te Buken.
Gehuwd voor de kerk op 28-jarige leeftijd op 03-05-1827 te Erps met **Anna Maria IMBRECHTS** .

49 **Anna DE COSTER** , gedoopt op 11-02-1748 te Buken, overleden op 05-06-1787 te Buken op 39-jarige leeftijd.
Uit dit huwelijk: 1 kind (zie onder 48).

50. **Franciscus DANIëLS** .
Relatie met

51. **Joanna Maria JOOSTENS** .
Uit deze relatie:
1. **Catharina DANIëLS** , gedoopt op 05-03-1778 te Tildonk (zie 25).

52. **Antonius DE GREEF** , gedoopt circa 1760, overleden na 1823.
Relatie met

53. **Elisabeth VERHAEGEN** .
Uit deze relatie:
1. **Antonius Josephus DE GREEF** , gedoopt op 06-08-1793 te Kampenhout (zie 26).

54. **Guilielmus DE BECKER** , gedoopt circa 1779, overleden na 1823 te Nederokkerzeel.
Relatie met

55. **Anna Catharina GODTS** .
Uit deze relatie:
1. **Anna Theresia DE BECKER** , geboren op 26-02-1801 te Nederokkerzeel (zie 27).

56. **Jacobus PIOT** .
Relatie met

57. **Joanna VAN GYSEL** .
Uit deze relatie:
1. **Jacobus PIOT** , gedoopt op 05-09-1777 te Tildonk (zie 28).

58 **Joannes EULAERTS** , gedoopt op 04-06-1733 te Herent, overleden op 02-02-1798 te Herent op 64-jarige leeftijd.
Relatie met

59. **Maria Anna MELIS** , gedoopt te Wakkerzeel, overleden op 20-03-1808 te Herent.
Uit deze relatie:
1. **Petrus EULAERTS** , gedoopt op 29-01-1765 te Herent.
Relatie met **Catharina PIOT** .
2. **Judocus EULAERTS** , gedoopt op 25-01-1768 te Herent.
Relatie met **Joanna Maria LAES** , gedoopt te Leefdaal.
3. **Barbara EULAERTS** , gedoopt op 30-07-1771 te Herent.
4. **Anna Maria EULAERTS** , gedoopt op 28-06-1773 te Herent (zie 29).
5. **Joanna Catharina EULAERTS** , gedoopt te Wakkerzeel.
Relatie met **Joannes Baptist DE GOEYEN** .

60 **Joannes DE WIL** , gedoopt op 10-05-1736 te Wespelaar, overleden op 24-06-1811 te Wespelaar op 75-jarige leeftijd.
Relatie met

61. **Elisabeth VANDEVENNE** , gedoopt circa 1751 te Boortmeerbeek, overleden op 22-01-1791 te Wespelaar.
Uit deze relatie:
1. **Henricus DE WIL** , gedoopt op 16-12-1782 te Wespelaar (zie 30).

62. **Gerardus TOBBACK** , gedoopt circa 1752 te Boortmeerbeek.
Gehuwd voor de kerk op 23-05-1776 te Haacht met

63. **Maria Catharina BULENS** , gedoopt circa 1754 te Haacht.
Uit dit huwelijk:
1. **Maria Elisabeth TOBBACK** , gedoopt 00-1-1777 te Haacht.
2. **Henricus TOBBACK** , gedoopt op 09-01-1779 te Haacht.
3. **Maria Anna TOBBACK** , gedoopt op 15-06-1781 te Haacht (zie 31).
4. **Anna Francisca TOBBACK** , gedoopt op 19-09-1784 te Haacht.
5. **Joanna Catharina TOBBACK** , gedoopt op 14-08-1788 te Haacht.
6. **Petronella TOBBACK** , gedoopt op 12-09-1792 te Haacht.

Generatie VII

76. **Joannes VANDERWATEREN** .
Relatie met

77. **Maria SMETS** .
Uit deze relatie:
1. **Judocus VANDERWATEREN** , gedoopt op 16-02-1732 te Buken (zie 38).

78. **Joannes WEYNANTS** .
Relatie met

79. **Catharina PISSOOT** .
Uit deze relatie:
1. **Petronella WEYNANTS** , gedoopt op 02-06-1745 te Kampenhout (zie 39).

80. **Egidius SMETS** .
Relatie met

81. **Joanna Catharina PULINCKX** .

Uit deze relatie:
1. **Petrus SMETS** , gedoopt op 08-08-1762 te Tildonk (zie 40).

82. **Antonius MEYS** .
Relatie met

83. **Anna Maria WAUTERS** .
Uit deze relatie:
1. **Elisabeth MEYS** , geboren op 09-09-1763 te Nederokkerzeel (zie 41).

84. **Franciscus VANDER ELST** , geboren te Bonheiden.
Relatie met

85. **Joanna VAN ASSCHE** , geboren te Leest.
Uit deze relatie:
1. **Martinus VANDER ELST** , geboren circa 1764 te Boortmeerbeek (zie 42).

86. **Lambertus MOMMENS** .
Relatie met

87. **Joanna LEYNSECLAES** .
Uit deze relatie:
1. **Joanna (Josina en Susanna) MOMMENS** , gedoopt op 19-03-1767 te Buken (zie 43).

88. **Joannes MASSANT** .
Relatie met

89. **Anna FEYAERTS** .
Uit deze relatie:
1. **Joannes Baptista MASSANT** , geboren op 25-09-1756 te Tildonk (zie 44).

90. **Franciscus VAN BEVER** .
Relatie met

91. **Maria BALLON** .
Uit deze relatie:
1. **Elisabeth VAN BEVER** , geboren op 24-07-1762 te Herent (zie 45).

96. **Joannes VANDEN BALCK** .
Relatie met

97. **Anna DE GREEF** .
Uit deze relatie:
1. **Petrus VANDEN BALCK** , gedoopt op 20-09-1744 te Buken (zie 48).

98. **Antonius DE COSTER** .
Relatie met

99. **Elisabeth CORBEEL** .
Uit deze relatie:
1. **Anna DE COSTER** , gedoopt op 11-02-1748 te Buken (zie 49).

116 **Oliverius ELAERTS** , gedoopt op 14-02-1704 te Meerbeek.
Gehuwd voor de kerk voor 1732 met

117 **Joanna VAN DOREN** , gedoopt op 20-02-1705 te Herent.
Uit dit huwelijk:
1. **Joannes EULAERTS** , gedoopt op 04-06-1733 te Herent (zie 58).

120. **Joannes DE WIL** , overleden op 28-04-1764 te Wespelaar.
Relatie met

121. **Barbara JOESTENS** .
Uit deze relatie:
1. **Joannes DE WIL** , gedoopt op 10-05-1736 te Wespelaar (zie 60).

Generatie VIII

232. **Franciscus ELAERTS** , gedoopt te Everberg.
Relatie met

233. **Catharina DE SMET** .
Uit deze relatie:
1. **Oliverius ELAERTS** , gedoopt op 14-02-1704 te Meerbeek (zie 116).

234. **Petrus VAN DOREN** .
Relatie met

235. **Gertudis VERRYT** .
Uit deze relatie:
1. **Joanna VAN DOREN** , gedoopt op 20-02-1705 te Herent (zie 117).

# Kwartierstaat van Emma Maria Constantia VANDER MAELEN

Generatie I

1 **Emma Maria Constantia VANDER MAELEN** , geboren op 25-03-1904 om 21 uur te Kampenhout (aktenummer: 24), overleden op 28-09-2004 te Herent op 100-jarige leeftijd (bron: doodsbrief en bidprentje), Gevierd in het zorgcentrum Betlehem.

Groot feest voor "moemoe" Vandermaelen, zij mocht er liefst honderd kaarsjes op de verjaardagstaart zetten. De kranige dame woonde tot voor vier maanden nog zelfstandig aan de Haachtsesteenweg, waar ook nu nog haar domicilie is. Effectief woont ze ondertussen in rusthuis "Betlehem" in Herent. Maar voor haar honderdste verjaardag keerde ze terug naar haar bakermat.
Bron: krantknipsel 6-4-2004 verkregen van Simon Everaerts.

Relatie met **Jan DEKEYSER** .
Uit deze relatie:

1. **Paula DEKEYSER** .
   Relatie met **Roger DE CONINCK** .
2. **Remi DEKEYSER** .
   Relatie met **Ursule DE CONINCK** .
3. **René DEKEYSER** .
   Relatie met **Louisa VAN GIJSEL** .
4. **Maria DEKEYSER** .
   Relatie met **René VANDERDOOD** .
5. **Imelda DEKEYSER** .
   Relatie met **Elooi MAFRANCKX** .
6. **Denise DEKEYSER** .
   Relatie met **Dirk DE MEULDER** .
7. **Guido DEKEYSER** .
   Relatie met **Leona DEPRINS** .

Generatie II

2 **Remigius Augustus VANDER MAELEN** , broodbakker, geboren op 25-05-1870 te Kampenhout.
Gehuwd op 27-jarige leeftijd op 16-06-1897 te Kampenhout (aktenummer: 11) met de 27-jarige

3 **Theresia Paulina HEYMANS** , geboren op 22-07-1869 te Kampenhout.
Uit dit huwelijk:
1. **Emma Maria Constantia VANDER MAELEN** , geboren op 25-03-1904 te Kampenhout (zie 1).

Generatie III

4 **Ludovicus Fredericus VANDER MAELEN** , broodbakker, geboren op 16-08-1834 te Kampenhout, overleden op 06-04-1888 te Kampenhout op 53-jarige leeftijd.
Gehuwd op 34-jarige leeftijd op 28-07-1869 te kampenhout (aktenummer: 13) met de 33-jarige

5 **Joanna Catharina** (Virginia) **TOBBACK** , winkelierster, geboren op 19-07-1836 te Kampenhout, overleden op 07-06-1888 te Kampenhout op 51-jarige leeftijd.
Uit dit huwelijk:
1. **Remigius Augustus VANDER MAELEN** , geboren op 25-05-1870 te Kampenhout (zie 2).

6 **Petrus Joannes HEYMANS** , landbouwer, geboren op 06-09-1842 te Brussel, overleden op 05-07-1869 te Kampenhout op 26-jarige leeftijd (aktenummer: 40).
Gehuwd op 22-jarige leeftijd op 04-05-1865 te Kampenhout met de 23-jarige

7 **Catharina** (Antonetta) **GEETS** , landbouwster, geboren op 08-11-1841 te Kampenhout, overleden op 23-07-1904 te Kampenhout op 62-jarige leeftijd.
Uit dit huwelijk:
1. **Theresia Paulina HEYMANS** , geboren op 22-07-1869 te Kampenhout (zie 3).

Generatie IV

8 **Petrus VANDER MAELEN** , landbouwer, broodbakker, gedoopt op 29-11-1787 te Nederokkerzeel, overleden op 25-05-1849 om 3 uur te Kampenhout op 61-jarige leeftijd (aktenummer: 28).
Gehuwd (1) voor 1834 met **Isabella LOEKX** , overleden voor 1834.
Relatie (2) met **Elisabeth VANDEPUT** (zie 9).
Uit de tweede relatie:
1. **Ludovicus Fredericus VANDER MAELEN** , geboren op 16-08-1834 te Kampenhout (zie 4).

9 **Elisabeth VANDEPUT** , winkelierster, geboren op (25 floréal l'an 6) 14-05-1798 te Neerijse, overleden op 03-03-1876 om 21.30 uur te Kampenhout op 77-jarige leeftijd (aktenummer: 27).
Uit deze relatie: 1 kind (zie onder 8).

10 **Rumoldus TOBBACK** , timmerman, geboren op 20-02-1809 te Kampenhout, overleden op 10-05-1877 om 12 uur te Kampenhout op 68-jarige leeftijd

(aktenummer: 23).
Gehuwd op 27-jarige leeftijd op 01-08-1836 te Kampenhout (aktenummer: 14) met de 25-jarige

11 **Joanna Maria (Anna) VAN NOEYEN** , geboren op 16-09-1810 te Kampenhout, overleden op 21-08-1886 om 16 uur te Kampenhout op 75-jarige leeftijd (aktenummer: 45).
Uit dit huwelijk:
1. **Joanna Catharina** (Virginia) **TOBBACK** , geboren op 19-07-1836 te Kampenhout (zie 5).

12 **Joannes Franciscus HEYMANS** , verkoper, geboren op 14-04-1817 om 20 uur te Kampenhout (aktenummer: 27), overleden op 12-01-1852 om 18 uur te Brussel op 34-jarige leeftijd (aktenummer: 157).
Gehuwd (1) voor 1842 met **Anna Barbara JANSSENS** (zie 13).
Gehuwd (2) na 1842 met **Maria Theresia SELS** , overleden na 1852.
Uit het eerste huwelijk:
1. **Petrus Joannes HEYMANS** , geboren op 06-09-1842 te Brussel (zie 6).

13 **Anna Barbara JANSSENS** , geboren circa 1816 te Donk (Herk-de-Stad), overleden op 05-10-1842 om 3 uur te Brussel (aktenummer: 3506).
Uit dit huwelijk: 1 kind (zie onder 12).

14 **Ludovicus GEETS** , dienstbode, landbouwer, geboren op (22 prairial l'an 12) 11-06-1804 te Kampenhout, overleden op 20-09-1867 om 13.30 uur te Kampenhout op 63-jarige leeftijd (aktenummer: 48).
Gehuwd op 27-jarige leeftijd op 05-10-1831 te Kampenhout (aktenummer: 19) met de 23-jarige

15 **Theresia VANDERSIJPEN** , geboren op 23-09-1808 te Kampenhout, overleden op 26-07-1895 om 5 uur te Kampenhout op 86-jarige leeftijd (aktenummer: 49).
Uit dit huwelijk:
1. **Antonius Josephus GEETS** , schoenmaker, geboren op 08-03-1833 te Kampenhout.
2. **Petronella Cornelia GEETS** , geboren op 25-08-1837 te Kampenhout.
3. **Catharina** (Antonetta) **GEETS** , geboren op 08-11-1841 te Kampenhout (zie 7).
4. **Theresa Rosalia GEETS** , geboren op 13-03-1847 te Kampenhout.
5. **Joannes GEETS** , geboren op 22-01-1850 te Kampenhout.

Generatie V

16 **Joannes VANDER MAELEN** , gedoopt op 11-12-1753 te Herent, overleden op 29-09-1812 te Nederokkerzeel op 58-jarige leeftijd.
Gehuwd voor de kerk (1) op 30-jarige leeftijd op 03-02-1784 te Nederokkerzeel met **Joanna DE BECKER** , 20 jaar oud (zie 17).
Gehuwd voor de kerk (2) op 46-jarige leeftijd op 06-01-1800 te Nederokkerzeel met **Joanna BOSMANS** , gedoopt circa 1773 te Buken, overleden na 1826, dochter van **Joannes BOSMANS** en **Catharina VERTONGEN** .
Uit het eerste huwelijk:
1. **Petrus VANDER MAELEN** , gedoopt op 29-11-1787 te Nederokkerzeel (zie 8).

Uit het tweede huwelijk:

2. **Guilielmus Josephus VANDER MAELEN** , geboren op 25-03-1803 te Nederokkerzeel (bron: huwelijksakte).
Gehuwd op 23-jarige leeftijd op 17-01-1827 te Nederokkerzeel met **Anna Maria VREBOS** , 31 jaar oud, gedoopt op 18-04-1795 te Kampenhout, dochter van **Joannes Franciscus VREBOS** , steenkapper, en **Theresia HUGAERTS** .

17 **Joanna DE BECKER** , gedoopt op 31-03-1763 te Nederokkerzeel.
Uit dit huwelijk: 1 kind (zie onder 16).

18. **Petrus VANDEPUT** .
Relatie met

19. **Maria Josepha VERHOEVEN** .
Uit deze relatie:

1. **Elisabeth VANDEPUT** , geboren op 14-05-1798 te Neerijse (zie 9).

20 **Engelbertus TOBBACK** , gedoopt op 03-01-1785 te Kampenhout, overleden na 1856 te Kampenhout.
Gehuwd op 23-jarige leeftijd op 21-11-1808 te Kampenhout met de 21-jarige

21 **Maria Theresia JOOSTENS** , gedoopt op 13-01-1787 te Kampenhout, overleden na 1856 te Kampenhout.
Uit dit huwelijk:

1. **Rumoldus TOBBACK** , geboren op 20-02-1809 te Kampenhout (zie 10).

22. **Petrus VAN NOEYEN** , gedoopt circa 1780, overleden na 1836.
Relatie met

23. **Joanna PEETERS** , gedoopt circa 1774, overleden na 1836 te Kampenhout.
Uit deze relatie:

1. **Joanna Maria (Anna) VAN NOEYEN** , geboren op 16-09-1810 te Kampenhout (zie 11).

24 **Petrus HEYMANS** , landbouwer, gedoopt op 22-03-1790 te Kampenhout, overleden na 1865 te Kampenhout.
Relatie met

25. **Theresia PAUWELS** , gedoopt te Elewijt, overleden na 1865 te Kampenhout.
Uit deze relatie:

1. **Joannes Franciscus HEYMANS** , geboren op 14-04-1817 te Kampenhout (zie 12).

26. **Joannes JANSSENS** .
Relatie met

27. **Maria Elisabeth JAUPIN** .
Uit deze relatie:

1. **Anna Barbara JANSSENS** , geboren circa 1816 te Donk (nu fusiegemeente van Herk-de-Stad) (zie 13).

28 **Antonius GEETS** , gedoopt op 08-01-1767 te Hever, overleden op 04-09-1826 te Kampenhout op 59-jarige leeftijd.
Gehuwd voor de kerk (1) op 25-jarige leeftijd op 26-06-1792 te Kampenhout met **Petronella VAN ZEEBROECK** , 23 jaar oud (zie 29).
Gehuwd (2) voor 1812 met **Elisabeth VOSTERS** , gedoopt circa 1775 te Lovenjoel, overleden op 25-04-1815 om 8 uur te Kampenhout (aktenummer: 24), dochter van **Joannes VOSTERS** en **Joanna VANHORENBEEK** .
Gehuwd (3) op 54-jarige leeftijd op 24-07-1821 te Kampenhout (aktenummer: 11) met **Isabella VAN VELTEM** , 45 jaar oud, gedoopt op 08-12-1775 te Kampenhout, dochter van **Antonius VAN VELTHEM** en **Catharina ACKERMANS** .
Uit het eerste huwelijk:
1. **Petronella GEETS** , gedoopt op 18-10-1797 te Kampenhout, overleden op 20-10-1866 te Kampenhout op 69-jarige leeftijd.
Gehuwd (1) op 31-jarige leeftijd op 04-08-1829 te Kampenhout (aktenummer: 8) met **Jacobus VERSTRAETEN** , 56 jaar oud, landbouwer, gedoopt op 22-12-1772 te Berg, overleden op 26-02-1847 te Kampenhout op 74-jarige leeftijd, zoon van **Petrus VERSTRAETEN** en **Maria Anna DE COSTER** .
Gehuwd (2) na 1847 met **Jacobus PAULUS** , overleden voor 1866.
2. **Ludovicus GEETS** , geboren op 11-06-1804 te Kampenhout (zie 14).

29 **Petronella VAN ZEEBROECK** , gedoopt op 18-11-1768 te Kampenhout, overleden op 26-02-1812 te Kampenhout op 43-jarige leeftijd.
Uit dit huwelijk: 2 kinderen (zie onder 28).

30 **Antonius VANDERSYPEN** , schoenmaker, gedoopt op 31-05-1777 te Houtem (nu fusiegemeente van Vilvoorde).
Gehuwd op 27-jarige leeftijd op (24 floréal l'an 13) 14-05-1805 te Kampenhout, met de 23-jarige

31 **Anna Maria STROOBANTS** , gedoopt op 06-06-1781 te Kampenhout.
Uit dit huwelijk:
1. **Theresia VANDERSIJPEN** , geboren op 23-09-1808 te Kampenhout (zie 15).

Generatie VI

32. **Petrus VANDER MAELEN** .
Relatie met

33. **Anna HEREMANS** .
Uit deze relatie:
1. **Joannes VANDER MAELEN** , gedoopt op 11-12-1753 te Herent (zie 16).

34. **Jacobus DE BECKER** .
Relatie met

35. **Catharina LAMBRECHTS** .
Uit deze relatie:
1. **Joanna DE BECKER** , gedoopt op 31-03-1763 te Nederokkerzeel (zie 17).

40 **Rumoldus TOBBACK** , gedoopt op 24-04-1722 te Kampenhout, overleden op 28-07-1789 te Kampenhout op 67-jarige leeftijd.
Gehuwd voor de kerk (1) op 38-jarige leeftijd op 24-01-1761 te Kampenhout met

**Maria GODTS** , 24 jaar oud, gedoopt op 24-10-1736 te Berg, overleden op 20-09-1772 te Kampenhout op 35-jarige leeftijd, dochter van **Guilielmus GODTS** en **Maria JASPERS** .
Gehuwd voor de kerk (2) op 50-jarige leeftijd op 21-02-1773 te Kampenhout met **Maria Anna VAN STEENWEGHEN** , 30 jaar oud (zie 41).
Uit het tweede huwelijk:
1. **Rumoldus TOBBACK** , gedoopt op 14-08-1779 te Kampenhout.
   Gehuwd 1820 met **Anna Catharina JOOSTENS** .
2. **Engelbertus TOBBACK** , gedoopt op 03-01-1785 te Kampenhout (zie 20).

41 **Maria Anna VAN STEENWEGHEN** , gedoopt op 11-04-1742 te Kampenhout, overleden op 07-11-1819 te Kampenhout op 77-jarige leeftijd.
Uit dit huwelijk: 2 kinderen (zie onder 40).

42 **Henricus JOOSTENS** , gedoopt op 22-07-1757 te Tildonk.
Gehuwd voor de kerk op 26-jarige leeftijd op 05-08-1783 te Weteren (bron: Bisdom Gent) met de 21-jarige

43 **Joanna ACKERMANS** , gedoopt op 11-04-1762 te Kampenhout.
Uit dit huwelijk:
1. **Maria Theresia JOOSTENS** , gedoopt op 13-01-1787 te Kampenhout (zie 21).

48. **Joannes Franciscus HEYMANS** , gedoopt op 03-10-1753 te Kampenhout.
Gehuwd voor de kerk op 25-jarige leeftijd op 13-07-1779 te Kampenhout met de 25-jarige

49 **Elisabeth GEVELS** , gedoopt op 26-05-1754 te Kampenhout, overleden op 23-10-1811 te Kampenhout op 57-jarige leeftijd.
Uit dit huwelijk:
1. **Petrus HEYMANS** , gedoopt op 22-03-1790 te Kampenhout (zie 24).

56. **Philippus GEETS** , gedoopt te Hever, overleden op 05-01-1818 te Muizen.
Relatie met

57. **Catharina VLOEBERGEN** , geboren te Haacht, overleden te Hever.
Uit deze relatie:
1. **Antonius GEETS** , gedoopt op 08-01-1767 te Hever (zie 28).

58. **Franciscus VAN ZEEBROECK** .
Relatie met

59. **Francisca GEETS** .
Uit deze relatie:
1. **Petronella VAN ZEEBROECK** , gedoopt op 18-11-1768 te Kampenhout (zie 29).

60. **Antonius VANDERSYPEN** , overleden op 12-06-1791 te Vilvoorde.
Relatie met

61. **Clara DE COSTER** , overleden op 25-01-1793 te Vilvoorde.
Uit deze relatie:

1. **Antonius VANDERSYPEN** , gedoopt op 31-05-1777 te Houtem (fusiegemeente van Vilvoorde) (zie 30).

62. **Judocus STROOBANTS** , gedoopt op 23-01-1723 te Kwerps, overleden voor 1805 te Kampenhout.
Gehuwd voor de kerk op 34-jarige leeftijd op 22-03-1757 te Kampenhout met de 24-jarige

63 **Joanna BOELS** , gedoopt op 18-12-1732 te Kampenhout, overleden op 22-10-1810 te Kampenhout op 77-jarige leeftijd.
Uit dit huwelijk:
1. **Anna Maria STROOBANTS** , gedoopt op 06-06-1781 te Kampenhout (zie 31).

Generatie VII

80 **Nicolaus TOBBACK** , gedoopt op 01-04-1680 te Kampenhout, overleden op 30-12-1764 te Kampenhout op 84-jarige leeftijd.
Gehuwd voor de kerk op 27-jarige leeftijd op 24-07-1707 te Kampenhout met de 21-jarige

81 **Martina VAN ELSEN** , gedoopt op 19-10-1685 te Kampenhout, overleden op 13-05-1762 te Kampenhout op 76-jarige leeftijd.
Uit dit huwelijk:
1. **Egidius TOBBACK** , gedoopt op 14-12-1714 te Kampenhout.
Gehuwd voor de kerk (1) op 38-jarige leeftijd op 22-08-1753 te Berg met **Maria JASPERS** , zij hadden geen kinderen.
Relatie (2) met **Elisabeth BOELS** .
2. **Rumoldus TOBBACK** , gedoopt op 24-04-1722 te Kampenhout (zie 40).

82. **Jacobus VAN STEENWEGHEN** .
Relatie met

83. **Catharina VAN DIEST** .
Uit deze relatie:
1. **Maria Anna VAN STEENWEGHEN** , gedoopt op 11-04-1742 te Kampenhout (zie 41).

84. **Arnoldus JOOSTENS** .
Relatie met

85. **Anna DE KEUSTER** .
Uit deze relatie:
1. **Henricus JOOSTENS** , gedoopt op 22-07-1757 te Tildonk (zie 42).

86. **Joannes ACKERMANS** .
Relatie met

87. **Joanna RONSMANS** .
Uit deze relatie:
1. **Joanna ACKERMANS** , gedoopt op 11-04-1762 te Kampenhout (zie 43).

98. **Judocus GEVELS** .
Relatie met

99. **Petronella JANSSENS** .
Uit deze relatie:
1. **Elisabeth GEVELS** , gedoopt op 26-05-1754 te Kampenhout (zie 49).

126. **Petrus BOELS** .
Relatie met

127. **Joanna GODTS** .
Uit deze relatie:
1. **Joanna BOELS** , gedoopt op 18-12-1732 te Kampenhout (zie 63).

Generatie VIII

160. **Joannes TOBBACK** .
Relatie met

161. **Emerentiana DE COSTER** .
Uit deze relatie:
1. **Nicolaus TOBBACK** , gedoopt op 01-04-1680 te Kampenhout (zie 80).

162. **Joannes VAN ELSEN** .
Relatie met

163. **Anna TAEL** .
Uit deze relatie:
1. **Martina VAN ELSEN** , gedoopt op 19-10-1685 te Kampenhout (zie 81).

# Kwartierstaat van Maria Ludovica CNOPS

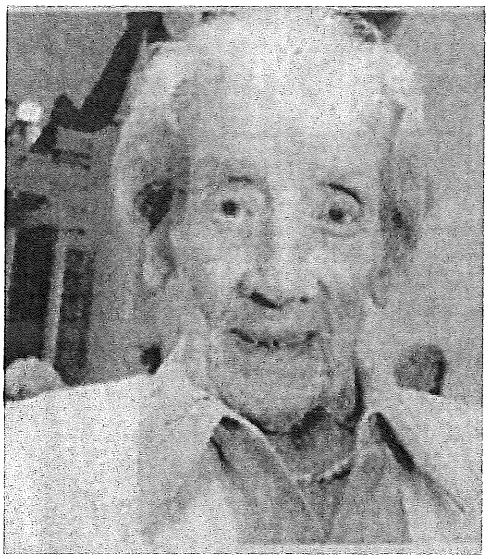

Generatie I

1 **Maria Ludovica** (Wiske) **CNOPS** , geboren op 25-04-1905 om 20 uur te Nederokkerzeel (aktenummer: 8), overleden op 14-07-2006 te Kortenberg op 101-jarige leeftijd (bron: doodsbrief).

Wiske is geboren te Nederokkerzeel en woonde een tijdje bij haar zus in Schaarbeek. Uiteindelijk verhuisde ze naar Erps-Kwerps, waar ze in de Vissegatstraat een winkel had waarin ze zelfgemaakte staanlampen verkocht. Haar man was boekbinder van beroep. Wiske is nog zeer fit en danst nog regelmatig op feestjes in het rusthuis.
Wiske werd als eeuweling met haar familie en vrienden plechtig ontvangen in de gemeenteraadszaal van Kortenberg op zaterdag 26 maart 2005. Burgemeester Henri Vannoppen hield de huldegingspeech. Daarbij kwamen de persoonlijke anekdotes aan bod. Een stukje uit de toespraak: "Mijn grootmoeder Stine van Kamilleke (Christina Van Tilt-Anthoon) woonde in het Vissegat in het Lobekewegje en stuurde mij ( Henri Vannoppen) als kleine jongen naar de winkel. Zo kwam ik ook als jongen van 10, 12 jaar bij Wis Cnops terecht. De concurrentie was groot in het Vissegat en iedereen wou zijn boterham verdienen. En Wiske controleerde waar men naar de winkel ging, maar het was een gezonde concurrentie. Na de toespraak werd het geschenk van koning Albert II, een medaille, overhandigd. De gemeente zorgde voor een tinnen schotel met het gemeentewapenschild. Wiske tekende als eerste het gulden boek van Kortenberg en de receptie volgde, waarbij nog heel wat herinneringen opgehaald werden uit het oude Kwerps van de ""golden sixties".
Ze werd met de medebewoners van het rusthuis getrakteerd op een busrit door het dorp en op mosselen en daarna werd er gedanst.
Bron: Het Laatste Nieuws 12-4-2005, Tijdschrift Curtenberg, jaargang 14 nr.3 juni 2005, blz.117
Relatie met **Camille VANDE VENNE** .
Uit deze relatie:

1. **Albert VANDE VENNE** .
   Relatie [460] met **Gusta TOBBACK** .
2. **Jos VANDE VENNE** .
   Relatie met **Jacqueline ENGELS** .

Generatie II

2 **Josephus CNOPS** , geboren op 17-08-1868 te Kampenhout, overleden op 25-04-1943 te Erps-Kwerps op 74-jarige leeftijd (bron: bidprentje VVF-Leuven).
Gehuwd op 23-jarige leeftijd op 18-05-1892 te Nederokkerzeel (aktenummer: 4) met de 22-jarige

3 **Regina BEHETS** , geboren op 17-11-1869 te Nederokkerzeel, overleden na 1943.
Uit dit huwelijk:
1. **Maria Ludovica** (Wiske) **CNOPS** , geboren op 25-04-1905 te Nederokkerzeel (zie 1).

Generatie III

4 **Philippus CNOPS** , landbouwer, geboren op 11-01-1827 te Buken, overleden op 15-12-1898 te Kampenhout op 71-jarige leeftijd.
Gehuwd (1) op 35-jarige leeftijd op 01-05-1862 te Kampenhout (aktenummer: 3) met **Antonia COOL** , 27 jaar oud (zie 5).
Gehuwd (2) na 1871 met **Joanna Catharina CROON** .
Uit het eerste huwelijk:
1. **Josephus CNOPS** , geboren op 17-08-1868 te Kampenhout (zie 2).

5 **Antonia COOL** , geboren op 10-12-1834 te Kampenhout, overleden op 03-02-1871 te Kampenhout op 36-jarige leeftijd.
Uit dit huwelijk: 1 kind (zie onder 4).

6 **Cornelius BEHETS** , geboren op 20-09-1827 te Erps-Kwerps, overleden op 04-04-1901 om 8 uur te Nederokkerzeel op 73-jarige leeftijd (aktenummer: 14). Hij is vetrokken uit Erps-Kwerps naar Nederokkerzeel op 16 juli 1856.
Gehuwd op 29-jarige leeftijd op 25-09-1856 te Kampenhout (aktenummer: 9) met de 27-jarige

7 **Joanna Maria POEDTS** , geboren op 14-08-1829 om 11 uur te Nederokkerzeel (aktenummer: 13), overleden op 07-03-1901 om 7 uur te Nederokkerzeel op 71-jarige leeftijd (aktenummer: 9).
Uit dit huwelijk:
1. **Regina BEHETS** , geboren op 17-11-1869 te Nederokkerzeel (zie 3).

Generatie IV

8 **Michael CNOPS** , geboren op 23-02-1796 te Wespelaar, overleden op 14-03-1886 om 18 uur te Kampenhout op 90-jarige leeftijd (aktenummer: 13).
Gehuwd op 25-jarige leeftijd op 20-09-1821 te Berg met de 28-jarige

9 **Petronella DE COSTER** , geboren op 19-03-1793 te Buken, overleden op 13-01-1883 om 16 uur te Buken op 89-jarige leeftijd (aktenummer: 1).
Uit dit huwelijk:
1. **Philippus CNOPS** , geboren op 11-01-1827 te Buken (zie 4).

10 **Cornelius COOL** , werkman, geboren op 14-10-1812 te Kampenhout, overleden op 04-01-1890 om 4.30 uur te kampenhout op 77-jarige leeftijd (aktenummer: 1).
Gehuwd (1) op 21-jarige leeftijd op 05-11-1833 te Kampenhout (aktenummer: 5) met

**Joanna Maria SCHAERLAEKENS** , 23 jaar oud (zie 11).
Gehuwd (2) op 30-jarige leeftijd op 19-10-1842 te Kampenhout met **Joanna Catharina DERIDDER** , 37 jaar oud, geboren op 25-09-1805 te Deurne-Borgerhout (bron: huwelijksakte en bevolkingsregister van Kampenhout 1866), overleden op 05-04-1878 om 2 uur te Kampenhout op 72-jarige leeftijd (aktenummer: 34), dochter van **Adriaen Franciscus DERIDDER** en **Joanna Maria SCHOENSETTERS** .
Uit het eerste huwelijk:
1. **Antonia COOL** , geboren op 10-12-1834 te Kampenhout (zie 5).

11 **Joanna Maria SCHAERLAEKENS** , geboren op 20-03-1810 te Kampenhout (aktenummer: 15), overleden op 01-12-1835 om 15 uur te kampenhout op 25-jarige leeftijd (aktenummer: 70).
Uit dit huwelijk: 1 kind (zie onder 10).

13 **Isabella (Barbara) BEHETS** , geboren op (19 Ventôse l'an 13) 10-03-1805 te Nederokkerzeel (bron: huwelijksakte).
Zij is getrouwd te Erps-Kwerps op 26-7-1837 met Henricus Van Heffen, (°Erps-Kwerps 24-9-1810 als zoon van Franciscus Wijnand en Elisabeth Buelens), maar hebben **Cornelius BEHETS** (zie 6) niet gewettigd. Ze is overleden op 09-11-1863 te Erps-Kwerps op 58-jarige leeftijd (aktenummer: 53). Bij de geboorte van haar zoon en in de bevolkingsregisters staat ze ingeschreven als Barbara, maar ze is getrouwd en overleden als Isabella.
Kind:
1. **Cornelius BEHETS** , geboren op 20-09-1827 te Erps-Kwerps (zie 6).

14 **Petrus Franciscus (Josephus) POEDTS** , arbeider, gedoopt op 25-07-1796 te Nederokkerzeel, overleden op 13-08-1876 te Nederokkerzeel op 80-jarige leeftijd.
Gehuwd op 29-jarige leeftijd op 16-08-1825 te Berg (aktenummer: 10) met de 25-jarige

15 **Barbara SERRÉ** , geboren op (17 vendémiaire l'an 8) 09-10-1799 te Perk, overleden op 18-01-1870 te Nederokkerzeel op 70-jarige leeftijd.
Uit dit huwelijk:
1. **Joanna Maria POEDTS** , geboren op 14-08-1829 te Nederokkerzeel (zie 7).

Generatie V

17 **Theresia CNOPS** , gedoopt op 13-01-1769 te Wespelaar (getuigen: Egidius Lens en Anna Maria Catharina Cnops), overleden na 1821 te Wespelaar.
Kind:
1. **Michael CNOPS** , geboren op 23-02-1796 te Wespelaar (zie 8).

18 **Joannes Baptist DE COSTER** , geboren op 15-12-1756 te Berg, overleden op 10-11-1828 te Berg op 71-jarige leeftijd. Hij was een tijdlang burgemeester van Buken.
Gehuwd voor de kerk op 20-jarige leeftijd op 23-11-1777 te Berg met de 25-jarige

19 **Joanna VAN LINT** , geboren op 03-07-1752 te Berg, overleden op 25-08-1826 te Berg op 74-jarige leeftijd.
Uit dit huwelijk:
1. **Anna DE COSTER** , gedoopt op 23-04-1778 te Berg.
   Relatie met **Joannes VAN DOREN** .
2. **Maria Magdalena DE COSTER** , gedoopt op 27-04-1778 te Berg.

3. **Joannes Baptist DE COSTER** , gedoopt op 27-05-1781 te Berg.
Gehuwd voor de kerk op 29-jarige leeftijd op 10-10-1810 te Veltem met **Joanna Maria KEMPS** , 21 jaar oud, gedoopt op 06-12-1788 te Berg, dochter van **Philippus KEMPS** en **Elisabeth VANDER BORGHT** .
4. **Joanna DE COSTER** , gedoopt op 08-01-1783 te Berg, overleden op 20-09-1783 te Berg, 255 dagen oud.
5. **Joanna DE COSTER** , gedoopt op 14-04-1784 te Berg, overleden op 22-08-1827 te Kampenhout op 43-jarige leeftijd.
Relatie met **Jacobus VAN MEERBEECK** .
6. **Anna Catharina DE COSTER** , gedoopt op 27-07-1786 te Berg.
Gehuwd op 25-jarige leeftijd op 15-06-1812 te Berg met **Joannes Josephus VERSTRAETEN** , 26 jaar oud, gedoopt op 12-12-1785 te Kampenhout, overleden op 03-03-1875 te Kampenhout op 89-jarige leeftijd (aktenummer: 15), zoon van **Guilielmus VERSTRAETEN** en **Elisabeth GOVAERTS** .
7. **Barbara DE COSTER** , gedoopt op 17-12-1788 te Berg.
Relatie met **Guilielmus DE WIL** .
8. **Petronella DE COSTER** , geboren op 19-03-1793 te Buken (zie 9).
9. **Elisabeth DE COSTER** , gedoopt op 25-12-1794 te Berg.
10. **Petrus DE COSTER** , gedoopt op 20-02-1797 te Berg.

20 **Petrus COOL** , gedoopt op 12-07-1762 te Werchter, overleden op 13-12-1818 te Kampenhout op 56-jarige leeftijd.
Gehuwd (1) voor 1810 met **Anna Maria ALENS** , overleden op 01-01-1810 te Winksele.
Gehuwd (2) op 47-jarige leeftijd op 03-05-1810 te Kampenhout met **Anna Catharina GOOVAERTS** , 29 jaar oud (zie 21).
Uit het tweede huwelijk:
1. **Cornelius COOL** , geboren op 14-10-1812 te Kampenhout (zie 10).

21 **Anna Catharina GOOVAERTS** , gedoopt op 15-10-1780 te Kampenhout, overleden na 1842.
Uit dit huwelijk: 1 kind (zie onder 20).

22 **Judocus SCHAERLAEKENS** , gedoopt op 09-04-1751 te Kampenhout, overleden op 15-05-1815 te Rijmenam op 64-jarige leeftijd.
Gehuwd voor de kerk (1) op 32-jarige leeftijd op 03-06-1783 te Kampenhout met **Maria Anna MOSSELMANS** , 28 jaar oud, geboren op 03-02-1755 te Kampenhout, overleden op 21-11-1791 te Kampenhout op 36-jarige leeftijd, dochter van **Engelbertus MOSSELMANS** en **Anna CULENS** .
Gehuwd voor de kerk (2) op 41-jarige leeftijd op 07-08-1792 te Kampenhout met **Joanna Maria Catharina DELAING (DE LENG)** (zie 23).
Uit het tweede huwelijk:
1. **Joanna Maria SCHAERLAEKENS** , geboren op 20-03-1810 te Kampenhout (zie 11).

23. **Joanna Maria Catharina DELAING (DE LENG)** , geboren circa 1786 te Antwerpen O.L.Vrouw, overleden na 1833 te Kampenhout.
Uit dit huwelijk: 1 kind (zie onder 22).

26 **Antonius BEHETS** , gedoopt op 29-12-1769 te Kampenhout, overleden na 1837 te Erps-Kwerps.
Relatie met

27 **Petronella MOMMENS** , gedoopt op 26-02-1772 te Berg, overleden op 08-01-1817 te Erps-Kwerps op 44-jarige leeftijd.
Uit deze relatie:
1. **Isabella (Barbara) BEHETS** , geboren op 10-03-1805 te Nederokkerzeel (zie 13).

28. **Joannes Baptist POEDTS** , overleden op 13-02-1816 te Nederokkerzeel.
Gehuwd voor de kerk op 14-05-1795 te Berg met

29. **Joanna Clara BEHETS** , gedoopt circa 1770 te Berg, overleden na 1825 te Nederokkerzeel.
Uit dit huwelijk:
1. **Petrus Franciscus (Josephus) POEDTS** , gedoopt op 25-07-1796 te Nederokkerzeel (zie 14).

30 **Antonius SERRÉ** , gedoopt op 14-03-1752 te Perk, overleden na 1825.
Gehuwd voor de kerk op 40-jarige leeftijd op 08-05-1792 te Perk met

31. **Anna Maria DE CONINCK** , overleden op 24-12-1807 te Muizen.
Uit dit huwelijk:
1. **Barbara SERRÉ** , gedoopt op 09-10-1799 te Perk (zie 15).

Generatie VI

34. **Joannes Baptist KNAEPS** , gedoopt op 03-02-1721 te Wespelaar (getuigen: Joannes Baptist Wayenbergh en Maria Van Gal), overleden op 21-12-1788 te Wespelaar op 67-jarige leeftijd.
Gehuwd voor de kerk op 41-jarige leeftijd op 26-06-1762 te Wespelaar met de 21-jarige

35 **Joanna VERSCHAER** , gedoopt op 18-08-1740 te Wespelaar (getuigen: Joannes Berghmans en Joanna De Bakker), overleden op 19-12-1788 te Wespelaar op 48-jarige leeftijd.
Uit dit huwelijk:
1. **Theresia CNOPS** , gedoopt op 13-01-1769 te Wespelaar (zie 17).

36 **Mathias DE COSTER** , gedoopt op 06-03-1706 te Berg, overleden op 18-05-1787 te Berg op 81-jarige leeftijd.
Relatie (1) met **Anna MOELANTS** (zie 37).
Relatie (2) met **Barbara MELIJN** , gedoopt circa 1720 te Nederokkerzeel, overleden op 15-06-1752 te Berg, dochter van **Petrus MELIJN** en **Catharina TAEL** .
Relatie (3) met **Elisabeth VERHULST** .
Uit de eerste relatie:
1. **Joannes Baptist DE COSTER** , geboren op 15-12-1756 te Berg (zie 18).
Uit de tweede relatie:
2. **Catharina DE COSTER** , gedoopt op 18-12-1749 te Berg.
Gehuwd voor de kerk [889] op 24-jarige leeftijd op 26-04-1774 te Nederokkerzeel met **Antonius MATTHIJS** .
Uit de derde relatie:
3. **Elisabeth DE COSTER** , gedoopt op 29-07-1738 te Buken, overleden op 21-09-1809 te Veltem-Beisem op 71-jarige leeftijd.
Gehuwd voor de kerk op 23-jarige leeftijd op 27-07-1762 te Buken met **Joannes PHILIPS** , gedoopt circa 1733 te Sint-Stevens-Woluwe, overleden

op 22-07-1784 te Veltem-Beisem.

37. **Anna MOELANTS** , gedoopt te Boortmeerbeek, overleden op 02-12-1788 te Berg.
Uit deze relatie: 1 kind (zie onder 36).

38. **Joannes VAN LINT** .
Relatie met

39. **Magdalena VERHOEVEN** .
Uit deze relatie:
1. **Joanna VAN LINT** , geboren op 03-07-1752 te Berg (zie 19).

40. **Denis COOL** , overleden voor 1810 te Wakkerzeel.
Relatie met

41. **Elisabeth GODTS** , overleden voor 1810 te Tildonk.
Uit deze relatie:
1. **Petrus COOL** , gedoopt op 12-07-1762 te Werchter (zie 20).

42. **Engelbertus GOOVAERTS** , gedoopt te Kampenhout, overleden voor 1810.
Gehuwd voor de kerk op 17-02-1779 te Zemst met de 29-jarige

43 **Maria Anna DE CREMER** , gedoopt op 07-03-1749 te Veltem, overleden op 12-11-1826 te Kampenhout op 77-jarige leeftijd.
Uit dit huwelijk:
1. **Anna Catharina GOOVAERTS** , gedoopt op 15-10-1780 te Kampenhout (zie 21).

44. **Cornelius SCHAERLAEKENS** .
Relatie met

45. **Joanna WINNELINCKX** .
Uit deze relatie:
1. **Judocus SCHAERLAEKENS** , gedoopt op 09-04-1751 te Kampenhout (zie 22).

52 **Hieronimus BEHETS** , gedoopt op 17-01-1735 te Kampenhout, overleden op 16-02-1808 te Kampenhout op 73-jarige leeftijd.
Gehuwd voor de kerk (1) op 24-jarige leeftijd op 06-11-1759 te Kampenhout met **Catharina CEULEMANS** , 23 jaar oud, gedoopt op 25-11-1735 te Kampenhout, overleden op 25-10-1767 te Kampenhout op 31-jarige leeftijd, dochter van **Guilielmus CEULEMANS** en **Maria VERSCHOREN** .
Gehuwd voor de kerk (2) op 33-jarige leeftijd op 17-06-1768 te Berg met **Petronella DE CREMER** , 23 jaar oud (zie 53).
Uit het tweede huwelijk:
1. **Antonius BEHETS** , gedoopt op 29-12-1769 te Kampenhout (zie 26).

53 **Petronella DE CREMER** , gedoopt op 06-08-1744 te Veltem, overleden op 18-02-1810 te Kampenhout op 65-jarige leeftijd.
Uit dit huwelijk: 1 kind (zie onder 52).

54. **Cornelius MOMMENS** .
Relatie met

55. **Theresia VAN DOREN** .
Uit deze relatie:
1. **Petronella MOMMENS** , gedoopt op 26-02-1772 te Berg (zie 27).

60 **Joannes SERRÉ** , gedoopt op 07-02-1715 te Perk, overleden op 09-10-1793 te Perk op 78-jarige leeftijd.
Gehuwd voor de kerk op 30-jarige leeftijd op 03-05-1745 te Steenokkerzeel met de 22-jarige

61 **Elisabeth VAN BLERCUM** , gedoopt op 23-01-1723 te Steenokkerzeel, overleden op 06-10-1809 te Perk op 86-jarige leeftijd.
Uit dit huwelijk:
1. **Antonius SERRÉ** , gedoopt op 14-03-1752 te Perk (zie 30).

Generatie VII

70. **Abraham VERSCHAER** , overleden op 05-12-1764 te Wespelaar.
Relatie met

71. **Elisabeth VAN (N)UFFEL** .
Uit deze relatie:
1. **Joanna VERSCHAER** , gedoopt op 18-08-1740 te Wespelaar (zie 35).

72. **Arnoldus DE COSTER** .
Relatie met

73. **Elisabeth DE WOLF** .
Uit deze relatie:
1. **Mathias DE COSTER** , gedoopt op 06-03-1706 te Berg (zie 36).

86. **Petrus DE CREMER** .
Relatie met

87. **Anna STROOBANTS** .
Uit deze relatie:
1. **Maria Anna DE CREMER** , gedoopt op 07-03-1749 te Veltem (zie 43).

104. **Joannes BEHETS** .
Relatie met

105. **Petronella GIELENS** .
Uit deze relatie:
1. **Hieronimus BEHETS** , gedoopt op 17-01-1735 te Kampenhout (zie 52).

106. **Petrus DE CREMER** .
Relatie met

107. **Anna STROOBANTS** .
Uit deze relatie:

1. **Petronella DE CREMER** , gedoopt op 06-08-1744 te Veltem (zie 53).

120. **Albertus SERRÉ** .
Relatie met

121. **Anna FEYAERTS** .
Uit deze relatie:
1. **Joannes SERRÉ** , gedoopt op 07-02-1715 te Perk (zie 60).

122. **Henricus VAN BLERCUM** .
Relatie met

123. **Anna JANSSENS** .
Uit deze relatie:
1. **Elisabeth VAN BLERCUM** , gedoopt op 23-01-1723 te Steenokkerzeel (zie 61).

# Kwartierstaat van Anna Maria Delphina IMBRECHTS

Generatie I

1 **Anna Maria Delphina IMBRECHTS** , "Anna van Wieke van Speyt", geboren op 11-01-1906 te Berg (aktenummer: 2), overleden op 20-07-2006 te Nederokkerzeel op 100-jarige leeftijd (bron: krant).
Anna Maria had vroeger een bierhandel en ze heeft twee dochters, Lea en Denise, en twee kleinkinderen en twee achterkleinkinderen.
Momenteel (2006) woont ze bij haar dochter Denise. Anna is nog altijd heel gezond; ze eet graag en neemt wat vitamines, maar voor de rest heeft ze helemaal geen medicatie nodig. Tot haar 97 jaar werkte ze nog heel vaak in de tuin. Dat was Anna, die wist wat werken is en die in haar jongere dagen met zware bierkratten had gesjouwd.
Ze werd gevierd om haar 100ste verjaardag in het Park van Relst en daar heeft ze goed gedanst met haar schoonzoon Roger De Coninck.
Bron: Het Laatste Nieuws, januari 2006 en 26-7-2006, De Streekkrant 19-1-2006, Kerk en Leven

Gehuwd op 26-jarige leeftijd op 16-01-1932 te Berg (bron: Dochter Denise) met **Petrus (Ludovicus) BILLIAU** .
Uit dit huwelijk:
1. **Lea BILLIAU** .
2. **Denise BILLIAU** .

Generatie II

2 **Ludovicus Elias IMBRECHTS** , landbouwer, geboren op 26-04-1879 te Berg, overleden op 19-02-1933 te Berg op 53-jarige leeftijd (bron: doodsbrief). Hij was lid der Koninklijke fanfaren "De Toonkunst".
Gehuwd op 22-jarige leeftijd op 10-04-1902 te Berg (aktenummer: 3) met de 22-jarige

3 **Eugenia Celestina DE BECKER** , geboren op 09-10-1879 te Berg, overleden op 26-09-1954 te Berg op 74-jarige leeftijd (bron: doodsbrief).

Uit dit huwelijk:
1. **Anna Maria Delphina IMBRECHTS** , geboren op 11-01-1906 te Berg (zie 1).

Generatie III

4 **Victor IMBRECHTS** , geboren op 14-08-1838 om 15 uur te kampenhout (aktenummer: 64), overleden op 21-06-1915 te Berg op 76-jarige leeftijd (bron: Immerechts Charles). Dit gezin telde negen kinderen, waarvan Ludovicus de jongste was.
Gehuwd op 20-jarige leeftijd op 13-01-1859 te Kampenhout (aktenummer: 5) met de 21-jarige

5 **Anna Maria Josephina MATHYS** , geboren op 01-11-1837 te Berg (aktenummer: 30), overleden na 1910 te Berg.
Uit dit huwelijk:
1. **Ludovicus Elias IMBRECHTS** , geboren op 26-04-1879 te Berg (zie 2).

6 **Amandus Eduardus DE BECKER** , geboren op 27-12-1845 te Berg, overleden na 1910.
Gehuwd op 31-jarige leeftijd op 21-11-1877 te Berg met de 35-jarige

7 **Maria Celestina MARCELIS** , geboren op 30-01-1842 te Berg (bron: huwelijksakte), overleden na 1910 te Berg.
Uit dit huwelijk:
1. **Eugenia Celestina DE BECKER** , geboren op 09-10-1879 te Berg (zie 3).

Generatie IV

8 **Joannes Baptist IMBRECHTS** , gedoopt op 17-11-1803 te Kampenhout (getuigen: Joannes Baptist De Coster en Elisabeth Corbeels) (bron: J.Servranckx), overleden op 13-01-1873 te Berg op 69-jarige leeftijd. Dit gezin had zeven kinderen.
Gehuwd op 26-jarige leeftijd op 22-02-1830 te Berg (aktenummer: 9) met de 27-jarige

9 **Anna Maria VERRYT** , geboren op 26-05-1802 te Kampenhout, overleden op 22-09-1890 te Kampenhout op 88-jarige leeftijd.
Uit dit huwelijk:
1. **Victor IMBRECHTS** , geboren op 14-08-1838 te Kampenhout (zie 4).

10 **Joannes Baptist MATHYS** , molenaar, gedoopt op 14-05-1793 te Berg (getuigen: Joannes Baptist Janssens en Elisabeth Peeters) (bron: J.Servranckx).
Gehuwd op 30-jarige leeftijd op 28-04-1824 te Berg met de 22-jarige

11 **Petronella DE CREMER** , geboren op (29 ventôse l'an 10) 20-03-1802 te Berg, overleden op 02-07-1838 te Berg op 36-jarige leeftijd.
Uit dit huwelijk:
1. **Anna Maria Josephina MATHYS** , geboren op 01-11-1837 te Berg (zie 5).

12 **Michiel DE BECKER** , kuiper, geboren op 06-07-1809 te Berg (bron: huwelijksakte), overleden op 17-02-1876 te Berg op 66-jarige leeftijd.
Gehuwd op 32-jarige leeftijd op 22-09-1841 te Berg (aktenummer: 7) met de 23-jarige

13 **Maria Elisabeth LE SAGE** , geboren op 13-08-1818 te Berg (bron: huwelijksakte),

overleden op 27-04-1888 om 20 uur te Berg op 69-jarige leeftijd (aktenummer: 4).
Uit dit huwelijk:
1. **Amandus Eduardus DE BECKER** , geboren op 27-12-1845 te Berg (zie 6).

14 **Henricus MARCELIS** , geboren op 13-10-1806 te Perk (bron: huwelijksakte), overleden op 07-06-1887 om 17 uur te Berg op 80-jarige leeftijd (aktenummer: 9).
Gehuwd op 29-jarige leeftijd op 13-04-1836 te Berg met de 35-jarige

15 **Maria Martina VEECKMANS** , geboren op (1 Thermidor l'an 8) 20-07-1800 te Berg, overleden op 05-04-1880 te Berg op 79-jarige leeftijd (aktenummer: 10).
Uit dit huwelijk:
1. **Maria Celestina MARCELIS** , geboren op 30-01-1842 te Berg (zie 7).

Generatie V

16 **Henricus IMBERECHTS** , gedoopt op 10-12-1764 te Kampenhout (getuigen: Henricus Rijckmans en Maria Van Rijmenant) (bron: J.Servranckx), overleden op 01-02-1822 te Kampenhout op 57-jarige leeftijd.
Gehuwd voor de kerk (1) op 23-jarige leeftijd op 05-02-1788 te Kampenhout (getuigen: Petrus Imberechts en Petrus Schoevaerts) (bron: J.Servranckx) met **Anna Maria SCHOOVAERTS** , 27 jaar oud, gedoopt op 22-03-1760 te Kampenhout, overleden op 05-06-1796 te Kampenhout op 36-jarige leeftijd, dochter van **Ludovicus SCHOOVAERTS** en **Maria KEIRINCKX** .
Gehuwd (2) op 32-jarige leeftijd op 24-07-1797 te Kampenhout (bron: Charles Immerechts) met **Anna Catharina VAN DOREN** , 37 jaar oud, gedoopt op 15-05-1760 te Kampenhout, overleden op 13-11-1802 te Kampenhout op 42-jarige leeftijd, dochter van **Daniel VAN DOREN** en **Maria Anna GOOVAERTS** .
Gehuwd voor de kerk (3) op 38-jarige leeftijd op 11-01-1803 te Kampenhout (getuigen: Petrus Imbrechts, broer en Petrus Van Langendonck, broer) (bron: J.Servranckx) met **Maria Anna VAN LANGENDONCK** , 28 jaar oud (zie 17).
Uit het eerste huwelijk:
1. **Petrus Joannes Baptist IMBRECHTS** , gedoopt op 12-11-1788 te Kampenhout (getuigen: Petrus Imberechts en Maria Kerinckx).
2. **Joanna Maria IMBRECHTS** , gedoopt op 24-04-1792 te Kampenhout (getuigen: Antonius Winnepenninckx en Joanna Imbrechts).
3. **Petrus Josephus IMBRECHTS** , geboren op 26-04-1795 te Kampenhout, gedoopt op 26-04-1795 te Kampenhout (getuigen: Petrus Imbrechts, oom en Catharina Verstraeten).
   Gehuwd op 27-jarige leeftijd op 24-09-1822 te Kampenhout (aktenummer: 11) met **Joanna Maria VERMUYTEN** , 30 jaar oud, geboren op 23-08-1792 te Kampenhout, dochter van **Judocus VERMUYTEN** en **Catharina COEN** .

Uit het tweede huwelijk:
4. **Petronella IMBRECHTS** , geboren op 24-11-1798 te Kampenhout, gedoopt op 24-11-1798 te Kampenhout (getuigen: Frans Van Loock en Petronella Van Doren, tante).
   Gehuwd op 32-jarige leeftijd op 07-05-1831 te Kampenhout met **Petrus BEECKMANS** , 31 jaar oud, geboren op 03-11-1799 te Kampenhout, zoon van **Petrus BEECKMANS** en **Maria Theresia TAEL** .

Uit het derde huwelijk:
5. **Joannes Baptist IMBRECHTS** , gedoopt op 17-11-1803 te Kampenhout (zie 8).

17 **Maria Anna VAN LANGENDONCK** , gedoopt op 07-07-1774 te Kampenhout,

overleden op 22-07-1853 te Kampenhout op 79-jarige leeftijd.
Uit dit huwelijk: 1 kind (zie onder 16).

18 **Guilielus VERRYT** , geboren op 29-04-1774 te Kampenhout (bron: J.Servranckx), overleden na 1830.
Relatie met

19. **Joanna VERCAMMEN** , geboren te Berg.
Uit deze relatie:
1. **Anna Maria VERRYT** , geboren op 26-05-1802 te Kampenhout (zie 9).

20 **Cornelius MATHYS** , geboren op 27-09-1762 te Berg, overleden op 04-07-1822 te Berg op 59-jarige leeftijd (bron: huwelijksakte van zoon).
Gehuwd voor de kerk op 24-jarige leeftijd op 20-02-1787 te Perk met de 25-jarige

21 **Anna JANSSENS** , geboren op 07-02-1762 te Perk, overleden op 08-07-1842 om 10.30 uur te Berg op 80-jarige leeftijd (aktenummer: 13).
Uit dit huwelijk:
1. **Joannes Baptist MATHYS** , gedoopt op 14-05-1793 te Berg (zie 10).

22 **Jacobus DE CREMERS** , gedoopt op 31-05-1778 te Kampenhout (bron: J.Servranckx), overleden op 12-07-1850 om 17 uur te Berg op 72-jarige leeftijd (aktenummer: 12).
Relatie met

23 **Barbara (Isabella) JACOBS** , gedoopt op 29-05-1779 te Berg. (In de gezinsconstructie van J.Servranckx staan als ouders de peter en de meter). Overleden op 21-08-1823 om 19 uur te Berg op 44-jarige leeftijd.
Uit deze relatie:
1. **Petronella DE CREMER** , geboren op 20-03-1802 te Berg (zie 11).

24 **Guilielmus DE BECKER** , geboren op 14-09-1768 te Haren (bron: J.Servranckx).
Gehuwd op 39-jarige leeftijd op 20-07-1808 te Berg met de 24-jarige

25 **Anna Maria MOMBAERTS** , geboren op 27-12-1783 te Berg (bron: J.Servranckx).
Uit dit huwelijk:
1. **Michiel DE BECKER** , geboren op 06-07-1809 te Berg (zie 12).
2. **Maria Catharina DE BECKER** , geboren op 20-01-1812 te Berg.

26 **Joannes LE SAGE** , geboren op 29-05-1781 te Berg (bron: J.Servranckx), overleden na 1840 te Berg.
Gehuwd op 28-jarige leeftijd op 23-05-1810 te Berg met de 33-jarige

27 **Joanna Maria GOOVAERTS** , geboren op 13-05-1777 te Berg (bron: J.Servranckx), overleden op 09-04-1840 te Berg op 62-jarige leeftijd (bron: huwelijksakte nazien).
Uit dit huwelijk:
1. **Maria Elisabeth LE SAGE** , geboren op 13-08-1818 te Berg (zie 13).

28 **Joannes Fransciscus MARCELIS** , gedoopt op 14-08-1763 te Perk, overleden na 1835.
Gehuwd op 39-jarige leeftijd op 16-09-1802 te Perk met de 35-jarige

29 **Joanna LOMBAERTS** , gedoopt op 28-10-1766 te Perk, overleden na 1835.

Uit dit huwelijk:
1. **Henricus MARCELIS** , geboren op 13-10-1806 te Perk (zie 14).

30. **Petrus VEKEMANS** , gedoopt circa 1764 te Humbeek (Hombeek), overleden na 1835 te Berg.
Gehuwd voor de kerk op 05-04-1796 te Berg (getuigen: Josephus Vekemans en Henricus Vollens (vader ° Boortmeerbeek)) met de 27-jarige

31 **Clara VOLLENS** , gedoopt op 27-03-1769 te Berg, overleden na 1835 te Berg.
Uit dit huwelijk:
1. **Maria Martina VEECKMANS** , geboren op 20-07-1800 te Berg (zie 15).

Generatie VI

32 **Petrus IMBRECHTS** , gedoopt op 09-03-1729 te Kampenhout (getuigen: Petrus Vertongen en Barbara Elseviers), overleden op 25-11-1789 te Kampenhout op 60-jarige leeftijd (bron: J.Servranckx).
Gehuwd voor de kerk op 30-jarige leeftijd op 25-11-1759 te Kampenhout (getuigen: Petrus Imbrechts en Engelbertus Hugaers) (bron: J.Servranckx) met de 27-jarige

33 **Catharina VAN LOOCK** , gedoopt op 30-06-1732 te Kampenhout, overleden op 15-05-1786 te Kampenhout op 53-jarige leeftijd.
Uit dit huwelijk:
1. **Catharina IMBERECHTS** , gedoopt op 29-10-1760 te Kampenhout (getuigen: Petrus Imbrechts en Catharina Vercammen) (bron: J.Servranckx).
2. **Anna Theresia IMBERECHTS** , gedoopt op 17-02-1762 te Kampenhout (getuigen: Joannes Mommens en Catharina Imbrechts) (bron: J.Servranckx).
3. **Petrus IMBERECHTS** , gedoopt op 18-09-1763 te Kampenhout (getuigen: Petrus De Vroe en Margareta De Wolf) (bron: J.Servranckx), overleden voor 1773 te Kampenhout.
4. **Henricus IMBERECHTS** , gedoopt op 10-12-1764 te Kampenhout (zie 16).
5. **Engelbertus IMBERECHTS** , gedoopt op 11-07-1766 te Kampenhout (getuigen: Engelbertus Schoovaerts en Susanna Coosemans) (bron: J.Servranckx).
6. **Joannes IMBERECHTS** , gedoopt op 29-04-1768 te Kampenhout (getuigen: Joannes Calewaerts en Joanna Coosemans) (bron: J.Servranckx).
7. **Joanna Maria IMBERECHTS** , gedoopt op 25-01-1770 te Kampenhout (getuigen: Henricus Mommens en Joanna Maria De Wolf) (bron: J.Servranckx).
8. **Joannes Baptist IMBERECHTS** , gedoopt op 12-08-1771 te Kampenhout (getuigen: Joannes Coosemans en Catharina Calewaerts) (bron: J.Servranckx).
9. **Petrus IMBRECHTS** , landbouwer, gedoopt op 15-07-1773 te Kampenhout (getuigen: Petrus Van Veltem en Anna De Greef) (bron: J.Servranckx), overleden op 17-08-1843 te Kampenhout op 70-jarige leeftijd (aktenummer: 36).
Gehuwd op 25-jarige leeftijd op 02-06-1799 te Kampenhout met **Anna Theresia TOBBACK** , 21 jaar oud, geboren op 02-08-1777 te Kampenhout, overleden op 30-07-1863 te Kampenhout op 85-jarige leeftijd (bron: Immerechts Ch.), dochter van **Joannes TOBBACK** en **Joanna Maria MOSSELMANS** .
10. **Anna Maria IMBERECHTS** , gedoopt op 14-05-1776 te Kampenhout (getuigen: Joannes Coosemans en Joanna Maria Du Quesne) (bron: J.Servranckx).

34. **Arnoldus VAN LANGENDONCK** , overleden op 28-02-1777 te Kampenhout.
Gehuwd voor de kerk op 30-04-1769 te Kampenhout met de 29-jarige

35. **Elisabeth CRABEELS** , gedoopt op 11-12-1739 te Kampenhout, overleden op 05-02-1802 te Kampenhout op 62-jarige leeftijd.
Uit dit huwelijk:
1. **Maria Anna VAN LANGENDONCK** , gedoopt op 07-07-1774 te Kampenhout (zie 17).

36 **Joannes VERREYT** , gedoopt op 18-11-1729 te Kampenhout (bron: Immerechts).
Gehuwd voor de kerk op 32-jarige leeftijd op 05-10-1762 te Kampenhout met de 27-jarige

37 **Catharina HEMELEERS** , gedoopt op 28-01-1735 te Kampenhout.
Uit dit huwelijk:
1. **Guilielus VERRYT** , geboren op 29-04-1774 te Kampenhout (zie 18).

40 **Guilielmus MATTHEYS** , gedoopt op 22-04-1711 te Berg, overleden op 09-03-1753 te Berg op 41-jarige leeftijd.
Gehuwd voor de kerk (1) voor 1751 met **Joanna VREBOS** , overleden voor 1751.
Gehuwd voor de kerk (2) op 40-jarige leeftijd op 31-10-1751 te Berg met **Maria PEETERS** (zie 41).
Uit het tweede huwelijk:
1. **Cornelius MATHYS** , geboren op 27-09-1762 te Berg (zie 20).

41 **Maria PEETERS** , gedoopt op 16-11-1763 te Berg.
Uit dit huwelijk: 1 kind (zie onder 40).

42. **Petrus JANSSENS** .
Relatie met

43. **Joanna VAN STEENWINCKEL** .
Uit deze relatie:
1. **Anna JANSSENS** , geboren op 07-02-1762 te Perk (zie 21).

44 **Petrus DE CREMER** , gedoopt op 01-07-1729 te Kampenhout, overleden op 13-09-1788 te Kampenhout op 59-jarige leeftijd.
Gehuwd voor de kerk (1) voor 1752 met **Maria CALEWAERTS** , overleden op 07-09-1766 te Kampenhout.
Gehuwd voor de kerk (2) op 37-jarige leeftijd op 20-01-1767 te Kampenhout met **Petronella SCHOETERS** , 34 jaar oud (zie 45).
Uit het tweede huwelijk:
1. **Catharina DE CREMER** , gedoopt op 23-10-1767 te Kampenhout.
Gehuwd voor de kerk op 23-jarige leeftijd op 07-03-1791 te Kampenhout met **Joannes Baptist DECONINCK** , 23 jaar oud, gedoopt op 15-08-1767 te Kampenhout, overleden op 29-08-1825 te Kampenhout op 58-jarige leeftijd, zoon van **Joannes DECONINCK** en **Anna Maria COEN** .
2. **Jacobus DE CREMERS** , gedoopt op 31-05-1778 te Kampenhout (zie 22).

45 **Petronella SCHOETERS** , gedoopt op 06-11-1732 te Kampenhout.
Uit dit huwelijk: 2 kinderen (zie onder 44).

46 **Arnoldus JACOBS** , gedoopt op 29-09-1746 te Berg, overleden op 05-08-1793 te Berg op 46-jarige leeftijd.
Gehuwd voor de kerk op 31-jarige leeftijd op 07-07-1778 te Berg met de 31-jarige

47 **Elisabeth STEVENS** , gedoopt op 06-04-1747 te Berg, overleden op 07-10-1783 te Berg op 36-jarige leeftijd.
Uit dit huwelijk:
1. **Barbara (Isabella) JACOBS** , gedoopt op 29-05-1779 te Berg (zie 23).

48. **Judocus DE BECKER** .
Relatie met

49. **Maria Anna SPRAKIELS** , geboren te Diegem.
Uit deze relatie:
1. **Guilielmus DE BECKER** , geboren op 14-09-1768 te Haren (zie 24).

50. **Antonius MOMBAERTS** .
Relatie met

51. **Anna VAN ROEY** .
Uit deze relatie:
1. **Anna Maria MOMBAERTS** , geboren op 27-12-1783 te Berg (zie 25).

52. **Petrus LE SAGE** .
Relatie met

53. **Maria Anna SCHOOVAERTS** .
Uit deze relatie:
1. **Joannes LE SAGE** , geboren op 29-05-1781 te Berg (zie 26).

54. **Guilielmus GOOVAERTS** .
Relatie met

55. **Barbara MATTHEYS** .
Uit deze relatie:
1. **Joanna Maria GOOVAERTS** , geboren op 13-05-1777 te Berg (zie 27).

56. **Egidius MARCELIS** .
Relatie met

57. **Catharina VERHAEREN** .
Uit deze relatie:
1. **Joannes Fransciscus MARCELIS** , gedoopt op 14-08-1763 te Perk (zie 28).

58. **Antonius LOMBAERTS** .
Relatie met

59. **Maria VANDE VENNE** .
Uit deze relatie:
1. **Joanna LOMBAERTS** , gedoopt op 28-10-1766 te Perk (zie 29).

62. **Henricus VOLLENS** .
Relatie met

63. **Maria Anna WINNEPENNINCKX** .
Uit deze relatie:
1. **Clara VOLLENS** , gedoopt op 27-03-1769 te Berg (zie 31).

Generatie VII

64 **Petrus IMBRECHTS** , geboren op 21-02-1690 te Kampenhout, overleden op 17-07-1780 te Kampenhout op 90-jarige leeftijd.
Gehuwd voor de kerk op 30-jarige leeftijd op 05-05-1720 te Kampenhout (getuigen: Gualterius De Wolf en Joannes Immerechts) (bron: J.Servranckx) met de 29-jarige

65 **Margaretha DE WOLF** , geboren op 29-08-1690 te Kampenhout, overleden op 18-04-1780 te Kampenhout op 89-jarige leeftijd.
Uit dit huwelijk:
1. **Anna IMBRECHTS** , gedoopt op 28-07-1720 te Kampenhout (getuigen: Gualterius De Wolf en Anna Verstraeten) (bron: J.Servranckx).
2. **Joannes IMBRECHTS** , gedoopt op 24-12-1721 te Kampenhout (getuigen: Joannes Immerechts en Joanna Janssens) (bron: J.Servranckx), overleden op 09-01-1795 te Kampenhout op 73-jarige leeftijd (bron: J.Servranckx). Hij was blind sinds zijn geboorte en ongehuwd.
3. **Petrus Walter IMBRECHTS** , gedoopt op 14-03-1724 te Kampenhout (getuigen: Walter De Wolf en Anna Verstraeten) (bron: J.Servranckx).
4. **Michaël IMBRECHTS** , gedoopt op 23-04-1725 te Kampenhout (getuigen: Michaël Mommens en Maria Immerechts) (bron: J.Servranckx).
5. **Catharina IMBRECHTS** , gedoopt op 08-10-1726 te Kampenhout (getuigen: Joannes Bonnast en Catharina De Wolf) (bron: J.Servranckx).
6. **Petrus IMBRECHTS** , gedoopt op 09-03-1729 te Kampenhout (zie 32).
7. **Maria IMBRECHTS** , gedoopt op 22-08-1732 te Kampenhout (getuigen: Gualterius en Maria De Wolf) (bron: J.Servranckx).

66. **Joannes VAN LOOCK** , overleden op 22-12-1745 te Kampenhout.
Relatie met

67 **Catharina VERCAMMEN** , geboren op 17-04-1702 te Perk, overleden op 17-11-1778 te Kampenhout op 76-jarige leeftijd.
Uit deze relatie:
1. **Catharina VAN LOOCK** , gedoopt op 30-06-1732 te Kampenhout (zie 33).

72. **Cornelius VERREYT** .
Relatie met

73. **Maria VAN LOOCK** .
Uit deze relatie:
1. **Joannes VERREYT** , gedoopt op 18-11-1729 te Kampenhout (zie 36).

74. **Joachim HEMELEERS** .
Relatie met

75. **Catharina VAN HALLE** .
Uit deze relatie:

1. **Catharina HEMELEERS** , gedoopt op 28-01-1735 te Kampenhout (zie 37).

80. **Guilielmus MATTHEYS** .
Relatie met

81. **Catharina VERBIEST** .
Uit deze relatie:
1. **Guilielmus MATTHEYS** , gedoopt op 22-04-1711 te Berg (zie 40).

82. **Egidius PEETERS** .
Relatie met

83. **Maria WINNEPENNINCKX** .
Uit deze relatie:
1. **Maria PEETERS** , gedoopt op 16-11-1763 te Berg (zie 41).

88. **Joannes DE CREMER** .
Relatie met

89. **Barbara ANTHONIS** .
Uit deze relatie:
1. **Petrus DE CREMER** , gedoopt op 01-07-1729 te Kampenhout (zie 44).

90. **Petrus SCHOETENS** , overleden op 01-11-1769 te Kampenhout, zie boek eeuwelingen te Boortmeerbeek blz.97, dezelfde voorouders als in KW Mommens .
Gehuwd voor de kerk op 05-02-1726 te Kampenhout met de 21-jarige

91 **Anna MASSANT** , gedoopt op 09-12-1704 te Kampenhout, overleden op 21-06-1772 te Kampenhout op 67-jarige leeftijd.
Uit dit huwelijk:
1. **Petrus SCHOETENS** , gedoopt op 05-03-1728 te Kampenhout, overleden op 06-11-1779 te Kampenhout op 51-jarige leeftijd.
Gehuwd voor de kerk op 25-jarige leeftijd op 27-04-1753 te Kampenhout met **Catharina GOOVAERTS** , gedoopt circa 1728, overleden op 27-01-1784 te Kampenhout.
2. **Petronella SCHOETERS** , gedoopt op 06-11-1732 te Kampenhout (zie 45).
3. **Anna Maria SCHOETERS** , gedoopt op 07-12-1736 te Kampenhout.
Gehuwd voor de kerk (1) op 26-jarige leeftijd op 30-01-1763 te Kampenhout met **Joannes DE BRUYN** , 24 jaar oud, gedoopt op 19-06-1738 te Kampenhout, overleden op 06-06-1782 te Kampenhout op 43-jarige leeftijd, zoon van **Jacobus DE BRUYN** en **Barbara ANTONIS** .
Gehuwd voor de kerk (2) na 1782 met **Joannes MAES** .

92. **Franciscus JACOBS** .
Relatie met

93. **Barbara VAN MEESOM** .
Uit deze relatie:
1. **Arnoldus JACOBS** , gedoopt op 29-09-1746 te Berg (zie 46).

94. **Joannes STEVENS** .
Relatie met

95. **Joanna BOLLEYN** .
Uit deze relatie:
1. **Elisabeth STEVENS** , gedoopt op 06-04-1747 te Berg (zie 47).

Generatie VIII

128 **Joannes IMBRECHTS** , gedoopt op 04-06-1649 te Kampenhout. Bij notaris Janssens te Boortmeerbeek op 22-11-1721 verkoopt Joannes Imbrechts x Catharina Keirinckx aan zijn broer Petrus X Margareta De Wolf 1/3de paart van een huis afkomstig van zijn ouders.
Gehuwd voor de kerk op 30-jarige leeftijd op 20-02-1680 te Kampenhout (getuigen: R.D. Amandus De Pauw en Jacobus Verstraeten) (bron: J.Servranckx) met de 19-jarige

129 **Anna VERSTRAETEN** , gedoopt op 28-05-1660 te Kampenhout.
Uit dit huwelijk:
1. **Sebastianus IMBRECHTS** , gedoopt op 02-12-1680 te Kampenhout (getuigen: Sebastianus Pauwels en Maria Imbrechts) (bron: J.Servranckx).
2. **Joannes IMBRECHTS** , gedoopt op 25-12-1686 te Kampenhout (getuigen: Joannes Verstraeten en Margareta Schoovaerts), overleden op 07-07-1755 te Kampenhout op 68-jarige leeftijd (bron: J.Servranckx).
Gehuwd voor de kerk op 29-jarige leeftijd op 08-09-1716 te Kampenhout (getuigen: Petrus Immerechts en Petrus Keirinckx) (bron: J.Servranckx) met **Catharina KEIRINCKX** , 26 jaar oud, gedoopt op 16-02-1690 te Kampenhout (bron: J.Servranckx), overleden op 15-02-1690 te Kampenhout (bron: J.Servranckx), dochter van **Joannes KEIRINCKX** en **Elisabeth VERDEYEN** .
3. **Maria IMBRECHTS** , gedoopt circa 1688 te Kampenhout, overleden op 10-03-1760 te Kampenhout.
4. **Petrus IMBRECHTS** , geboren op 21-02-1690 te Kampenhout (zie 64).
5. **Elisabeth IMBRECHTS** , gedoopt op 09-12-1692 te Kampenhout (getuigen: Petrus Verstraeten en Elisabeth Wenckx) (bron: J.Servranckx).
Gehuwd voor de kerk op 10-jarige leeftijd op 03-07-1703 te Kampenhout (getuigen: Jacobus Bonast en Henricus Vertonghen) (bron: J.Servranckx) met **Henricus BONAST** , 29 jaar oud, gedoopt op 29-10-1673 te Perk, overleden op 18-05-1724 te Kampenhout op 50-jarige leeftijd (bron: J.Servranckx), zoon van **Jacobus BONAST** en **Joanna GEEROMS** .

130. **Walter DE WOLF** .
Relatie met

131. **Clara VAN BOLLE** .
Uit deze relatie:
1. **Margaretha DE WOLF** , geboren op 29-08-1690 te Kampenhout (zie 65).

134. **Guilielmus VERCAMMEN** .
Relatie met

135. **Maria MOMMENS** .
Uit deze relatie:

1. **Catharina VERCAMMEN** , geboren op 17-04-1702 te Perk (zie 67).

182. **Rumoldus MASSANT (MARCHANT)** .
Relatie met

183 **Agnes TAEL** , gedoopt 00-4-1675 te Kampenhout, overleden op 28-06-1735 te Kampenhout.
Uit deze relatie:
1. **Anna MASSANT** , gedoopt op 09-12-1704 te Kampenhout (zie 91).

Generatie IX

256 **Guilielmus (Willem) IMBRECHTS** , gedoopt op 30-03-1606 te Kampenhout (getuigen: Willem Vanden Zijpe en Digna Verheyde) (bron: J.Servranckx).
Gehuwd voor de kerk op 31-jarige leeftijd op 30-09-1637 te Kampenhout (getuigen: Nicolaus Winnepenninckx en Joannes De Kinder) (bron: J.Servranckx) met de 21-jarige

257 **Digna VERBIEST** , gedoopt op 18-09-1616 te Kampenhout, overleden op 11-09-1693 te Kampenhout op 76-jarige leeftijd.
Gehuwd voor de kerk (1) voor 1637 met **Judocus DE WOLF** , overleden op 15-03-1637 te Kampenhout.
Gehuwd voor de kerk (2) op 21-jarige leeftijd op 30-09-1637 te Kampenhout (getuigen: Nicolaus Winnepenninckx en Joannes De Kinder) (bron: J.Servranckx) met **Guilielmus (Willem) IMBRECHTS** , 31 jaar oud (zie 256).
Relatie (3) met **Sebastianus PAUWELS** .
Uit het tweede huwelijk:
1. **Petrus IMBRECHTS** , gedoopt op 29-06-1638 te Kampenhout (getuigen: Petrus de Coster en Catharina Cardinaels) (bron: J.Servranckx).
   Relatie met **Anna VERRIJT** , gedoopt op 17-11-1646 te Kampenhout, dochter van **Joannes VERRIJT** en **Elisabeth VAN MELIJN** .
2. **Henricus IMBRECHTS** , gedoopt op 21-08-1640 te Kampenhout (getuigen: Henricus Der Kinderen en Catharina Cardinaels) (bron: J.Servranckx).
3. **Guilielmus IMBRECHTS** , gedoopt op 15-01-1642 te Kampenhout (getuigen: Guilielmus Vander Kinderen en Gertrudis Van Hamme) (bron: J.Servranckx).
   Gehuwd voor de kerk op 29-jarige leeftijd op 24-11-1671 te Buken (getuigen: Arnoldus De Keuster en Christianus Pauwels) met **Anna DE COSTER** .
4. **Maria IMBRECHTS** , gedoopt op 31-08-1646 te Kampenhout (getuigen: Hubertus Wouters en Joanna Beckers).
   Relatie met **Antonius SMEKENS** .
5. **Antonius IMBRECHTS** , gedoopt op 19-03-1647 te Kampenhout (getuigen: Antonius Van Halle en Elisabeth Lijnsclaes).
6. **Joannes IMBRECHTS** , gedoopt op 04-06-1649 te Kampenhout (zie 128).

258. **Jacobus VERSTRAETEN** .
Relatie met

259. **Maria COEN** .
Uit deze relatie:
1. **Anna VERSTRAETEN** , gedoopt op 28-05-1660 te Kampenhout (zie 129).

366 **Cornelius TAEL** , gedoopt 1635 te Nederokkerzeel, zie notaris Petrus Van Malder te Erps 13-4-1665.
Gehuwd voor de kerk op 07-11-1660 te Kampenhout met de 26-jarige

367 **Catharina VERREYT** , gedoopt op 14-09-1634 te Kampenhout.
Uit dit huwelijk:
1. **Agnes TAEL** , gedoopt 00-4-1675 te Kampenhout (zie 183).

Generatie X

512. **Martinus IMBRECHTS** , geboren circa 1568, overleden 1633.
Relatie met

513. **Maria CRUYPELANS** .
Uit deze relatie:
1. **Arnoldus IMBRECHTS** , gedoopt voor 1597.
2. **Carolus IMBRECHTS** , gedoopt voor 1597.
Gehuwd voor de kerk 1627 te Kampenhout (getuigen: Guilielmus Imbrechts en Ludovicus Van Espen) met **Catharina JOOSTENS** .
3. **Maria IMBRECHTS** , gedoopt op 17-12-1598 te Kampenhout (getuigen: Joannes Verijen en Maria Smeyers) (bron: J.Servranckx).
4. **Anna IMBRECHTS** , gedoopt op 13-10-1602 te Kampenhout (getuigen: Willem De Beckere en Anna Calawaerts) (bron: J.Servranckx).
Gehuwd voor de kerk op 31-jarige leeftijd op 01-10-1634 te Kampenhout (getuigen: Guilielmus Imbrechts en Steven Vander Meren) (bron: J.Servranckx) met **Guilielmus SCHAMPAERT** .
5. **Guilielmus (Willem) IMBRECHTS** , gedoopt op 30-03-1606 te Kampenhout (zie 256).

514. **Sebastianus VERBIEST** .
Relatie met

515. **Elisabetha BECKERS** .
Uit deze relatie:
1. **Digna VERBIEST** , gedoopt op 18-09-1616 te Kampenhout (zie 257).

732. **Guilielmus TAEL** .
Relatie met

733. **Margareta BECKERS** .
Uit deze relatie:
1. **Cornelius TAEL** , gedoopt 1635 te Nederokkerzeel (zie 366).

734. **Judocus VERREYT** .
Relatie met

735. **Joanna VANDER ZIJPE** .
Uit deze relatie:
1. **Catharina VERREYT** , gedoopt op 14-09-1634 te Kampenhout (zie 367).

# Kwartierstaat van Maria Magdalena IMBRECHTS

Generatie I

1 **Maria Magdalena** (Madeleine) **IMBRECHTS** , geboren op 04-01-1907 te Kampenhout (aktenummer: 2), overleden na 02-2007 te Strombeek-Bever.

Madeleine werd 100 jaar geleden geboren in een gezin van elf kinderen.
Vijftig jaar geleden belandde ze na omzwervingen in Koningslo en Vilvoorde in Strombeek-Bever. Haar leven liep niet van een leien dakje. Op haar 36ste werd ze al weduwe, nadat haar man overleed in de oorlog. Madeleine hertrouwde niet en zorgde als alleenstaande moeder voor haar twee kinderen.
Ze heeft nu ook twee kleinkinderen en één achterkleinkind.
De eeuwelinge was jarenlang kindermeid, poetsvrouw en werkte enkele tijd in de beenhouwerij van haar schoonouders. Tot vorig jaar woonde ze alleen.
Na een zware val besloot de kranige honderdjarige bij haar dochter in te trekken.
Bron: Het Laatste Nieuws 11-1-2007.

Relatie met **Pieter SENECA** .

Generatie II

2 **Joannes Franciscus IMBRECHTS** , landbouwer, geboren op 15-07-1865 te Kampenhout.
Gehuwd op 25-jarige leeftijd op 27-08-1890 te Kampenhout (aktenummer: 16) met de 24-jarige

3 **Joanna Maria Christina DE LAET** , geboren op 26-01-1866 te Kampenhout.
Uit dit huwelijk:

1. **Joannes Ludovicus IMBRECHTS** , geboren op 13-07-1891 te Kampenhout.
2. **Julius IMBRECHTS** , geboren op 22-01-1893 te Kampenhout (aktenummer: 7).
3. **Joannes Eduardus IMBRECHTS** , geboren op 13-10-1894 te Kampenhout (aktenummer: 76).
4. **Cornelius Alphonsius IMBRECHTS** , geboren op 31-07-1897 te Kampenhout (aktenummer: 56).
5. **Joannes Franciscus IMBRECHTS** , geboren op 31-03-1899 te Kampenhout.
6. **Carolina IMBRECHTS** , geboren op 17-11-1900 te Kampenhout (aktenummer: 68).
7. **Angelina IMBRECHTS** , geboren op 24-09-1902 te Kampenhout, overleden op 27-12-1999 te Kampenhout op 97-jarige leeftijd (bron: doodsbrief).
   Relatie met **Jozef DE COSTER** , overleden voor 1999.
8. **Maria Carolina IMBRECHTS** , geboren op 03-11-1904 te Kampenhout (aktenummer: 81).
9. **Maria Magdalena** (Madeleine) **IMBRECHTS** , geboren op 04-01-1907 te Kampenhout (zie 1).

Generatie III

4 **Petrus Josephus IMBRECHTS** , landbouwer, geboren op 11-01-1818 om 20.30 uur te Kampenhout, overleden op 20-11-1868 om 15.30 uur te Kampenhout op 50-jarige leeftijd (aktenummer: 81).
Gehuwd op 31-jarige leeftijd op 15-08-1849 te Kampenhout met de 28-jarige

5 **Anna Catharina DE COSTER** , geboren op 10-10-1820 om 6 uur te Kampenhout, overleden op 25-07-1884 te Kampenhout op 63-jarige leeftijd.
Uit dit huwelijk:
1. **Maria Christina IMBRECHTS** , geboren op 07-11-1851 te Kampenhout.
2. **Elisabeth Maria Ludovica IMBRECHTS** , geboren op 15-04-1862 te Kampenhout.
   Gehuwd op 21-jarige leeftijd op 27-06-1883 te Kampenhout (aktenummer: 12). Als weduwnaar van Maria Catharina Imbrechts, overleden te Kampenhout 8-6-1881. Echtgenoot is **Frederik VERSTRAETEN** , 51 jaar oud, landbouwer, geboren op 13-04-1832 te Kampenhout, zoon van **Jacobus VERSTRAETEN** en **Anna Maria BLOCKMANS** .
3. **Joannes Franciscus IMBRECHTS** , geboren op 15-07-1865 te Kampenhout (zie 2).

6 **Joannes Baptist DE LAET** , landbouwer, geboren op 01-06-1822 te kampenhout, overleden op 15-11-1870 te Kampenhout op 48-jarige leeftijd.
Gehuwd op 40-jarige leeftijd op 03-07-1862 te Kampenhout (aktenummer: 14) met de 34-jarige

7 **Maria Theresia JASPERS** , geboren op 09-09-1827 te Melsbroek, overleden na 1890 te Kampenhout ?
Uit dit huwelijk:
1. **Joanna Maria Christina DE LAET** , geboren op 26-01-1866 te Kampenhout (zie 3).

Generatie IV

8 **Petrus IMBRECHTS** , landbouwer, gedoopt op 15-07-1773 te Kampenhout (getuigen: Petrus Van Veltem en Anna De Greef) (bron: J.Servranckx), overleden op 17-08-1843 te Kampenhout op 70-jarige leeftijd (aktenummer: 36).
Gehuwd op 25-jarige leeftijd op 02-06-1799 te Kampenhout met de 21-jarige

9 **Anna Theresia TOBBACK** , geboren op 02-08-1777 te Kampenhout, overleden op 30-07-1863 te Kampenhout op 85-jarige leeftijd (bron: Immerechts Ch.).
Uit dit huwelijk:
1. **Anna Maria IMBRECHTS** , gedoopt op 18-04-1800 te kampenhout (getuigen: Henricus Imbrechts en Joanna Maria Mosselmans) (bron: J.Servranckx).
   Gehuwd op 31-jarige leeftijd op 01-06-1831 te Kampenhout met **Joannes Baptist TOBBACK** , 24 jaar oud, gedoopt op 31-12-1806 te Veltem, zoon van **Rombaut TOBBACK** en **Petronella VAN LINT** .
2. **Anna Catharina IMBRECHTS** , gedoopt op 12-06-1802 te Kampenhout (getuigen: Guilielmus Tobback (oom) en Anna Catharina Van Doren) (bron: J.Servranckx).
   Gehuwd op 25-jarige leeftijd op 04-06-1828 te Kampenhout met **Petrus**

**Thomas PEETERS** , 27 jaar oud, geboren op 16-09-1800 te Kampenhout, zoon van **Matthijs PEETERS** en **Joanna Maria MOEREMANS** .

3. **Maria Anna IMBRECHTS** , gedoopt op 02-09-1804 te Kampenhout (getuigen: Engelbertus Tobback en Maria Anna Van Langendonck) (bron: J.Servranckx).
4. **Joannes Franciscus IMBRECHTS** , landbouwer, geboren op 08-02-1807 te Kampenhout.
   Gehuwd (1) voor 1835 met **Joannes DE WIL** , overleden op 15-11-1835 te Kampenhout.
   Gehuwd (2) op 29-jarige leeftijd op 02-11-1836 te Kampenhout met **Elisabeth SILVRANTS** , 47 jaar oud, geboren op 10-09-1789 te Kampenhout, dochter van **Antonius Josephus SILVRANTS** en **Anna Maria SILVRANTS** .
5. **Petrus Josephus IMBRECHTS** , geboren op 11-01-1818 te Kampenhout (zie 4).

10 **Joannes Franciscus DE COSTER** , landbouwer, geboren op 13-06-1791 te Kampenhout (bron: J.Servranckx), overleden op 17-10-1843 te Kampenhout op 52-jarige leeftijd (aktenummer: 58).
Gehuwd op 25-jarige leeftijd op 21-01-1817 te Kampenhout met de 27-jarige

11 **Joanna HEYMANS** , geboren op 06-11-1789 te Kampenhout (bron: J.Servranckx), overleden op 13-12-1861 te Kampenhout op 72-jarige leeftijd (aktenummer: 80).
Uit dit huwelijk:

1. **Anna Catharina DE COSTER** , geboren op 10-10-1820 te Kampenhout (zie 5).

12 **Petrus Josephus DE LAET** , landbouwer, geboren op 27-06-1799 te Hever, overleden op 13-08-1876 te Kampenhout op 77-jarige leeftijd (aktenummer: 70).
Gehuwd op 24-jarige leeftijd op 07-01-1824 te Kampenhout (aktenummer: 1) met de 37-jarige

13 **Theresia VAN HALLE** , gedoopt op 20-10-1786 te Kampenhout (getuigen: Dionsius Van Halle en Theresia Schellekens), overleden op 26-04-1864 te Kampenhout op 77-jarige leeftijd (aktenummer: 32).
Gehuwd (1) voor 1824 met **Josephus VERBOOMEN** , overleden voor 1824.
Gehuwd (2) op 37-jarige leeftijd op 07-01-1824 te Kampenhout (aktenummer: 1) met **Petrus Josephus DE LAET** , 24 jaar oud (zie 12).
Uit het tweede huwelijk:

1. **Joannes Baptist DE LAET** , geboren op 01-06-1822 te kampenhout (zie 6).

14 **Joannes Baptist JASPERS** , wever, geboren op 06-03-1795 te Brussel (aangifte door: Joannes Baptist Van den Bosch en Magdalena Ludovica Eliaens), gedoopt op 06-03-1795 te Brussel St.Gorik (Gaugerici) (getuigen: Joannes Baptist van den Bosch en Magdalena Ludovica Eliaens).
Gehuwd (1) voor 1826 met **Maria RAVEYTS** , geboren circa 1796 te Melsbroek, overleden op 23-08-1826 te Melsbroek.
Gehuwd (2) op 31-jarige leeftijd op 18-11-1826 te Steenokkerzeel met **Maria Josepha GILLO** , 30 jaar oud (zie 15).
Uit het tweede huwelijk:

1. **Maria Theresia JASPERS** , geboren op 09-09-1827 te Melsbroek (zie 7).

15 **Maria Josepha GILLO** , geboren op 09-10-1796 te Steenokkerzeel, overleden op 02-03-1832 te Kampenhout op 35-jarige leeftijd.

Uit dit huwelijk: 1 kind (zie onder 14).

Generatie V

16 **Petrus IMBRECHTS** , gedoopt op 09-03-1729 te Kampenhout (getuigen: Petrus Vertongen en Barbara Elseviers), overleden op 25-11-1789 te Kampenhout op 60-jarige leeftijd (bron: J.Servranckx).
Gehuwd voor de kerk op 30-jarige leeftijd op 25-11-1759 te Kampenhout (getuigen: Petrus Imbrechts en Engelbertus Hugaers) (bron: J.Servranckx) met de 27-jarige

17 **Catharina VAN LOOCK** , gedoopt op 30-06-1732 te Kampenhout, overleden op 15-05-1786 te Kampenhout op 53-jarige leeftijd.
Uit dit huwelijk:

1. **Catharina IMBERECHTS** , gedoopt op 29-10-1760 te Kampenhout (getuigen: Petrus Imbrechts en Catharina Vercammen) (bron: J.Servranckx).
2. **Anna Theresia IMBERECHTS** , gedoopt op 17-02-1762 te Kampenhout (getuigen: Joannes Mommens en Catharina Imbrechts) (bron: J.Servranckx).
3. **Petrus IMBERECHTS** , gedoopt op 18-09-1763 te Kampenhout (getuigen: Petrus De Vroe en Margareta De Wolf) (bron: J.Servranckx), overleden voor 1773 te Kampenhout.
4. **Henricus IMBERECHTS** , gedoopt op 10-12-1764 te Kampenhout (getuigen: Henricus Rijckmans en Maria Van Rijmenant) (bron: J.Servranckx), overleden op 01-02-1822 te Kampenhout op 57-jarige leeftijd.
   Gehuwd voor de kerk (1) op 23-jarige leeftijd op 05-02-1788 te Kampenhout (getuigen: Petrus Imberechts en Petrus Schoevaerts) (bron: J.Servranckx) met **Anna Maria SCHOOVAERTS** , 27 jaar oud, gedoopt op 22-03-1760 te Kampenhout, overleden op 05-06-1796 te Kampenhout op 36-jarige leeftijd, dochter van **Ludovicus SCHOOVAERTS** en **Maria KEIRINCKX** .
   Gehuwd (2) op 32-jarige leeftijd op 24-07-1797 te Kampenhout (bron: Charles Immerechts) met **Anna Catharina VAN DOREN** , 37 jaar oud, gedoopt op 15-05-1760 te Kampenhout, overleden op 13-11-1802 te Kampenhout op 42-jarige leeftijd, dochter van **Daniel VAN DOREN** en **Maria Anna GOOVAERTS** .
   Gehuwd voor de kerk (3) op 38-jarige leeftijd op 11-01-1803 te Kampenhout (getuigen: Petrus Imbrechts, broer en Petrus Van Langendonck, broer) (bron: J.Servranckx) met **Maria Anna VAN LANGENDONCK** , 28 jaar oud, gedoopt op 07-07-1774 te Kampenhout, overleden op 22-07-1853 te Kampenhout op 79-jarige leeftijd, dochter van **Arnoldus VAN LANGENDONCK** en **Elisabeth CRABEELS** .
5. **Engelbertus IMBERECHTS** , gedoopt op 11-07-1766 te Kampenhout (getuigen: Engelbertus Schoovaerts en Susanna Coosemans) (bron: J.Servranckx).
6. **Joannes IMBERECHTS** , gedoopt op 29-04-1768 te Kampenhout (getuigen: Joannes Calewaerts en Joanna Coosemans) (bron: J.Servranckx).
7. **Joanna Maria IMBERECHTS** , gedoopt op 25-01-1770 te Kampenhout (getuigen: Henricus Mommens en Joanna Maria De Wolf) (bron: J.Servranckx).
8. **Joannes Baptist IMBERECHTS** , gedoopt op 12-08-1771 te Kampenhout (getuigen: Joannes Coosemans en Catharina Calewaerts) (bron: J.Servranckx).
9. **Petrus IMBRECHTS** , gedoopt op 15-07-1773 te Kampenhout (zie 8).
10. **Anna Maria IMBERECHTS** , gedoopt op 14-05-1776 te Kampenhout (getuigen: Joannes Coosemans en Joanna Maria Du Quesne) (bron:

J.Servranckx).

18 **Joannes TOBBACK** , geboren op 25-09-1724 te Kampenhout, overleden op 15-12-1789 te Kampenhout op 65-jarige leeftijd.
Gehuwd voor de kerk (1) voor 1771 met **Joanna Maria DE WOLF** .
Gehuwd voor de kerk (2) op 46-jarige leeftijd op 16-04-1771 te Kampenhout met **Joanna Maria MOSSELMANS** , 24 jaar oud (zie 19).
Uit het tweede huwelijk:
1. **Anna Theresia TOBBACK** , geboren op 02-08-1777 te Kampenhout (zie 9).

19 **Joanna Maria MOSSELMANS** , geboren op 24-04-1746 te Kampenhout.
Gehuwd voor de kerk (1) op 24-jarige leeftijd op 16-04-1771 te Kampenhout met **Joannes TOBBACK** , 46 jaar oud (zie 18).
Gehuwd voor de kerk (2) op 44-jarige leeftijd op 27-07-1790 te Kampenhout met **Jacobus STEVENS** , 40 jaar oud, gedoopt op 27-09-1749 te Nederokkerzeel, zoon van **Michael STEVENS** en **Anna WAUTERS** .
Uit het eerste huwelijk: 1 kind (zie onder 18).

20 **Joannes DE COSTER** , geboren op 21-01-1755 te Erps (bron: J.Servranckx), overleden op 10-02-1806 te Kampenhout op 51-jarige leeftijd (bron: J.Servranckx).
Gehuwd voor de kerk voor 1788 met

21 **Anna Maria CASTEELS** , geboren op 16-01-1754 te Kampenhout (bron: J.Servranckx), overleden op 30-11-1816 te Kampenhout op 62-jarige leeftijd.
Uit dit huwelijk:
1. **Joannes Franciscus DE COSTER** , geboren op 13-06-1791 te Kampenhout (zie 10).

22 **Adrianus HEYMANS** , geboren op 15-07-1762 te Kampenhout (bron: J.Servranckx), overleden op 09-03-1824 te Kampenhout op 61-jarige leeftijd.
Gehuwd op 25-jarige leeftijd op 31-07-1787 te Kampenhout (bron: J.Servranckx) met de 22-jarige

23 **Anna SCHOOVAERTS** , geboren op 30-11-1764 te Kampenhout (bron: J.Servranckx), overleden op 30-04-1824 te Kampenhout op 59-jarige leeftijd.
Uit dit huwelijk:
1. **Joanna HEYMANS** , geboren op 06-11-1789 te Kampenhout (zie 11).

24 **Joannes Baptist DE LAET** , gedoopt op 13-05-1766 te Hever, overleden op 08-09-1840 te Hever op 74-jarige leeftijd, zie boek eeuwelingen Boortmeerbeek blz.124, dezelfde voorouders als bij Salu Franciscus.
Gehuwd voor de kerk op 28-jarige leeftijd op 14-04-1795 te Hombeek met de 27-jarige

25 **Elisabeth CEULEERS (KEULEERS)** , gedoopt op 17-11-1767 te Hombeek, overleden na 1824.
Uit dit huwelijk:
1. **Petrus Joannes DE LAET** , gedoopt op 10-03-1796 te Hever (getuigen: Joannes Ceuleers en Anna Catharina De Laet).
   Relatie met **Joanna Catharina DE PRINS** , geboren op 31-10-1798 te Hever, dochter van **Joannes DE PRINS** en **Clara DE LAET** .
2. **Jacobus DE LAET** , gedoopt op 29-11-1796 te Hever.

3. **Petrus Josephus DE LAET** , geboren op 27-06-1799 te Hever (zie 12).
4. **Guilielmus DE LAET** , landbouwer, geboren op 20-04-1801 te Hever, overleden op 27-07-1873 te Hever op 72-jarige leeftijd.
Relatie met **Clara Theresia VOLLENS** , geboren op 11-11-1810 te Berg, overleden op 14-06-1897 te Hever op 86-jarige leeftijd, dochter van **Joannes Baptist VOLLENS** en **Anna Maria VERRIJT** .
5. **Maria Magdalena DE LAET** , geboren op 07-02-1803 te Hever.
6. **Joannes Franciscus DE LAET** , geboren op 16-09-1804 te Hever, overleden op 21-05-1806 te Hever op 1-jarige leeftijd.
7. **Joannes Franciscus DE LAET** , geboren op 02-06-1807 te Hever.
Relatie met **Maria Theresia VERBIST** .
8. **Joanna Catharina DE LAET** , geboren op 27-01-1809 te Hever, overleden op 16-02-1809 te Hever, 20 dagen oud.
9. **Henricus Franciscus DE LAET** , geboren op 19-12-1810 te Hever, overleden op 11-03-1816 te Hever op 5-jarige leeftijd.

26 **Henricus VAN HALLE** , gedoopt op 10-02-1753 te Kampenhout, overleden voor 1820.
Gehuwd voor de kerk op 32-jarige leeftijd op 22-05-1785 te Kampenhout (getuigen: Egidius Schellekens en Dionsius Van Halle) met de 27-jarige

27 **Susanna Elisabetha SCHELLEKENS** , gedoopt op 16-03-1758 te Kampenhout, overleden op 21-06-1820 te Kampenhout op 62-jarige leeftijd.
Uit dit huwelijk:
1. **Theresia VAN HALLE** , gedoopt op 20-10-1786 te Kampenhout (zie 13).

28 **Petrus JASPERS** , gedoopt op 05-04-1740 te Erps (getuigen: Petrus Janssens en Elisabeth Sergeysels), overleden op (20 Germinal l'an 9) 10-04-1801 te Brussel op 61-jarige leeftijd, en als Jespers.
Relatie met

29. **Joanna GINIS** , gedoopt te Bertem, overleden op (4 fructidor l'an 10) 22-08-1802 te Brussel, als Ginis.
Uit deze relatie:
1. **Joannes Baptist JASPERS** , geboren op 06-03-1795 te Brussel (zie 14).

30 **Joannes Josephus GILLO** , gedoopt op 09-11-1764 te Kampenhout, overleden na 1832 te Kampenhout.
Gehuwd voor de kerk op 25-jarige leeftijd op 22-11-1789 te Steenokkerzeel (getuigen: Gaspar Gilo en Guilielmus Boon) met de 23-jarige

31 **Joanna Maria Theresia BOON** , gedoopt op 25-07-1766 te Steenokkerzeel, overleden voor 1832.
Uit dit huwelijk:
1. **Maria Josepha GILLO** , geboren op 09-10-1796 te Steenokkerzeel (zie 15).

Generatie VI

32 **Petrus IMBRECHTS** , geboren op 21-02-1690 te Kampenhout, overleden op 17-07-1780 te Kampenhout op 90-jarige leeftijd.
Gehuwd voor de kerk op 30-jarige leeftijd op 05-05-1720 te Kampenhout (getuigen: Gualterius De Wolf en Joannes Immerechts) (bron: J.Servranckx) met de 29-jarige

33 **Margaretha DE WOLF** , geboren op 29-08-1690 te Kampenhout, overleden op 18-04-1780 te Kampenhout op 89-jarige leeftijd.
Uit dit huwelijk:

1. **Anna IMBRECHTS** , gedoopt op 28-07-1720 te Kampenhout (getuigen: Gualterius De Wolf en Anna Verstraeten) (bron: J.Servranckx).
2. **Joannes IMBRECHTS** , gedoopt op 24-12-1721 te Kampenhout (getuigen: Joannes Immerechts en Joanna Janssens) (bron: J.Servranckx), overleden op 09-01-1795 te Kampenhout op 73-jarige leeftijd (bron: J.Servranckx). Hij was blind sinds zijn geboorte en ongehuwd.
3. **Petrus Walter IMBRECHTS** , gedoopt op 14-03-1724 te Kampenhout (getuigen: Walter De Wolf en Anna Verstraeten) (bron: J.Servranckx).
4. **Michaël IMBRECHTS** , gedoopt op 23-04-1725 te Kampenhout (getuigen: Michaël Mommens en Maria Immerechts) (bron: J.Servranckx).
5. **Catharina IMBRECHTS** , gedoopt op 08-10-1726 te Kampenhout (getuigen: Joannes Bonnast en Catharina De Wolf) (bron: J.Servranckx).
6. **Petrus IMBRECHTS** , gedoopt op 09-03-1729 te Kampenhout (zie 16).
7. **Maria IMBRECHTS** , gedoopt op 22-08-1732 te Kampenhout (getuigen: Gualterius en Maria De Wolf) (bron: J.Servranckx).

34. **Joannes VAN LOOCK** , overleden op 22-12-1745 te Kampenhout.
Relatie met

35 **Catharina VERCAMMEN** , geboren op 17-04-1702 te Perk, overleden op 17-11-1778 te Kampenhout op 76-jarige leeftijd.
Uit deze relatie:

1. **Catharina VAN LOOCK** , gedoopt op 30-06-1732 te Kampenhout (zie 17).

36 **Henricus TOEBACK** , geboren op 26-04-1686 te Kampenhout, overleden op 09-01-1728 te kampenhout op 41-jarige leeftijd.
Gehuwd voor de kerk (1) voor 1717 met **Petronella DE WOLF** , overleden op 28-01-1717 te Kampenhout.
Gehuwd (2) op 31-jarige leeftijd op 27-04-1717 te kampenhout met **Petronella VERSTRAETEN** , 21 jaar oud (zie 37).
Uit het tweede huwelijk:

1. **Elisabeth TOBBACK** , gedoopt op 17-03-1722 te Kampenhout, overleden op 22-11-1769 te Kampenhout op 47-jarige leeftijd.
   Gehuwd voor de kerk op 25-jarige leeftijd op 22-05-1747 te Kampenhout met **Guilielmus HUGAERTS** , 32 jaar oud, gedoopt op 30-01-1715 te Kampenhout, overleden op 12-11-1785 te Kampenhout op 70-jarige leeftijd, zoon van **Engelbertus HUGAES** en **Antonia CORBEEL** .
2. **Joannes TOBBACK** , geboren op 25-09-1724 te Kampenhout (zie 18).

37 **Petronella VERSTRAETEN** , geboren op 04-12-1695 te Kampenhout, overleden op 22-01-1780 te Kampenhout op 84-jarige leeftijd.
Gehuwd (1) op 21-jarige leeftijd op 27-04-1717 te kampenhout met **Henricus TOEBACK** , 31 jaar oud (zie 36).
Gehuwd voor de kerk (2) na 1727 met **Engelbertus CORBEEL** .
Uit het eerste huwelijk: 2 kinderen (zie onder 36).

38 **Engelbertus MOSSELMANS** , gedoopt op 02-08-1713 te Kampenhout, overleden op 31-12-1793 te Kampenhout op 80-jarige leeftijd (bron: Immerechts).
Gehuwd voor de kerk (1) voor 1741 met **Anna CULENS** (zie 39).
Gehuwd voor de kerk (2) op 65-jarige leeftijd op 13-07-1779 te Nederokkerzeel met

**Anna Maria HAESAERTS** , 36 jaar oud, gedoopt op 21-10-1742 te Nederokkerzeel.

Uit het eerste huwelijk:

1. **Joanna Maria MOSSELMANS** , geboren op 24-04-1746 te Kampenhout (zie 19).
2. **Maria Anna MOSSELMANS** , geboren op 03-02-1755 te Kampenhout, overleden op 21-11-1791 te Kampenhout op 36-jarige leeftijd.
   Gehuwd voor de kerk op 28-jarige leeftijd op 03-06-1783 te Kampenhout met **Judocus SCHAERLAEKENS** , 32 jaar oud, gedoopt op 09-04-1751 te Kampenhout, overleden op 15-05-1815 te Rijmenam op 64-jarige leeftijd, zoon van **Cornelius SCHAERLAEKENS** en **Joanna WINNELINCKX** .

39. **Anna CULENS** , gedoopt circa 1713, overleden op 30-09-1778 te Kampenhout (bron: Immerechts).
Uit dit huwelijk: 2 kinderen (zie onder 38).

40 **Petrus DE COSTER** , geboren op 07-10-1725 te Kampenhout, overleden op 19-02-1779 te Erps-Kwerps op 53-jarige leeftijd.
Gehuwd voor de kerk (1) op 27-jarige leeftijd op 08-07-1753 te Kwerps (getuigen: Joannes Servaes, stiefvader van de bruid) met **Anna Maria VERDEYEN** , 30 jaar oud (zie 41).
Relatie (2) met **Anna CORBIES** .
Uit het eerste huwelijk:

1. **Joannes DE COSTER** , geboren op 21-01-1755 te Erps (zie 20).
2. **Henricus DE COSTER** , geboren op 06-12-1757 te Erps-Kwerps (bron: J.Servranckx), overleden op 02-01-1807 te Erps-Kwerps op 49-jarige leeftijd (bron: J.Servranckx).
   Relatie met **Anna Catharina RANGLÉ** , geboren op 22-04-1767 te Haacht, overleden op 23-12-1848 om 2 uur te Erps-Kwerps op 81-jarige leeftijd (aktenummer: 36), dochter van **Joannes RANGLÉ** en **Maria OPDEBEECK** .

41 **Anna Maria VERDEYEN** , geboren op 09-01-1723 te Nederokkerzeel (bron: J.Servranckx), overleden op 23-12-1769 te Kwerps op 46-jarige leeftijd (bron: J.Servranckx).
Uit dit huwelijk: 2 kinderen (zie onder 40).

42 **Petrus CASTEELS** , geboren op 09-10-1718 te Kampenhout, overleden op 25-04-1776 te Kampenhout op 57-jarige leeftijd.
Gehuwd voor de kerk op 28-jarige leeftijd op 23-10-1746 te Kampenhout met de 28-jarige

43 **Maria DECONINCK** , geboren op 19-07-1718 te Kampenhout, overleden op 30-12-1777 te Kampenhout op 59-jarige leeftijd.
Uit dit huwelijk:

1. **Anna Maria CASTEELS** , geboren op 16-01-1754 te Kampenhout (zie 21).

44 **Guilielmus HEYMANS** , geboren op 03-09-1725 te Kampenhout, overleden op 07-02-1787 te Kampenhout op 61-jarige leeftijd.
Gehuwd voor de kerk op 23-jarige leeftijd op 24-06-1749 te Kampenhout met

45. **Anna DE COSTER** , geboren circa 1720, overleden op 13-02-1784 te Kampenhout.
Uit dit huwelijk:

1. **Adrianus HEYMANS** , geboren op 15-07-1762 te Kampenhout (zie 22).

46 **Engelbertus SCHOOVAERTS** , geboren op 03-04-1729 te Kampenhout, overleden op 12-07-1789 te Kampenhout op 60-jarige leeftijd.
Gehuwd voor de kerk op 31-jarige leeftijd op 03-02-1761 te Kampenhout met de 26-jarige

47 **Elisabeth VERSTRAETEN** , geboren op 07-05-1734 te Kampenhout, overleden op 05-12-1803 te Kampenhout op 69-jarige leeftijd.
Uit dit huwelijk:
1. **Anna SCHOOVAERTS** , geboren op 30-11-1764 te Kampenhout (zie 23).

48. **Petrus DE LAET** , gedoopt te Muizen, overleden op 19-06-1789 te Hever.
Relatie met

49. **Magdalena TRAUKENS** , gedoopt te Hever, overleden op 28-06-1793 te Hever.
Uit deze relatie:
1. **Joannes Baptist DE LAET** , gedoopt op 13-05-1766 te Hever (zie 24).

50. **Petrus CEULEERS (KEULEERS)** .
Relatie met

51. **Barbara VAN SAN** .
Uit deze relatie:
1. **Elisabeth CEULEERS (KEULEERS)** , gedoopt op 17-11-1767 te Hombeek (zie 25).

52. **Dionsius VAN HALLE** .
Relatie met

53. **Maria MERTENS** .
Uit deze relatie:
1. **Anna VAN HALLE** , geboren op 10-10-1751 te Kampenhout, overleden op 12-02-1827 te Kampenhout op 75-jarige leeftijd.
Gehuwd voor de kerk op 26-jarige leeftijd op 21-07-1778 te Kampenhout met **Joannes Baptist ESKENS** , 21 jaar oud, geboren op 25-12-1756 te Haacht, overleden op 13-06-1824 te Kampenhout op 67-jarige leeftijd, zoon van **Franciscus ESKENS** en **Joanna IMBRECHTS** .
2. **Henricus VAN HALLE** , gedoopt op 10-02-1753 te Kampenhout (zie 26).

54. **Egidius SCHELLEKENS** .
Relatie met

55. **Joanna KEYAERTS** .
Uit deze relatie:
1. **Susanna Elisabetha SCHELLEKENS** , gedoopt op 16-03-1758 te Kampenhout (zie 27).

56. **Joannes JASPERS** , meyer en hoefsmid, gedoopt op 13-05-1711 te Erps, overleden op 27-09-1798 te Erps op 87-jarige leeftijd.
Gehuwd voor de kerk op 27-jarige leeftijd op 02-05-1739 te Nederokkerzeel (getuigen: Petrus Jaspers en Henri Corbeels, schoonbroer van de bruid) met

57. **Anna SERVRANCX** , gedoopt circa 1711 te Nederokkerzeel, overleden op 07-05-1771 te Erps.
Uit dit huwelijk:
1. **Petrus JASPERS** , gedoopt op 05-04-1740 te Erps (zie 28).

60. **Gaspar GILLO** .
Relatie met

61. **Maria LA CROEY** .
Uit deze relatie:
1. **Joannes Josephus GILLO** , gedoopt op 09-11-1764 te Kampenhout (zie 30).

62. **Guilielmus BOON** .
Relatie met

63. **Catharina DE GREEF** .
Uit deze relatie:
1. **Joanna Maria Theresia BOON** , gedoopt op 25-07-1766 te Steenokkerzeel (zie 31).

Generatie VII

64 **Joannes IMBRECHTS** , gedoopt op 04-06-1649 te Kampenhout. Bij notaris Janssens te Boortmeerbeek op 22-11-1721 verkoopt Joannes Imbrechts x Catharina Keirinckx aan zijn broer Petrus X Margareta De Wolf 1/3de paart van een huis afkomstig van zijn ouders.
Gehuwd voor de kerk op 30-jarige leeftijd op 20-02-1680 te Kampenhout (getuigen: R.D. Amandus De Pauw en Jacobus Verstraeten) (bron: J.Servranckx) met de 19-jarige

65 **Anna VERSTRAETEN** , gedoopt op 28-05-1660 te Kampenhout.
Uit dit huwelijk:
1. **Sebastianus IMBRECHTS** , gedoopt op 02-12-1680 te Kampenhout (getuigen: Sebastianus Pauwels en Maria Imbrechts) (bron: J.Servranckx).
2. **Joannes IMBRECHTS** , gedoopt op 25-12-1686 te Kampenhout (getuigen: Joannes Verstraeten en Margareta Schoovaerts), overleden op 07-07-1755 te Kampenhout op 68-jarige leeftijd (bron: J.Servranckx).
Gehuwd voor de kerk op 29-jarige leeftijd op 08-09-1716 te Kampenhout (getuigen: Petrus Immerechts en Petrus Keirinckx) (bron: J.Servranckx) met **Catharina KEIRINCKX** , 26 jaar oud, gedoopt op 16-02-1690 te Kampenhout (bron: J.Servranckx), overleden op 15-02-1690 te Kampenhout (bron: J.Servranckx), dochter van **Joannes KEIRINCKX** en **Elisabeth VERDEYEN** .
3. **Maria IMBRECHTS** , gedoopt circa 1688 te Kampenhout, overleden op 10-03-1760 te Kampenhout.
4. **Petrus IMBRECHTS** , geboren op 21-02-1690 te Kampenhout (zie 32).
5. **Elisabeth IMBRECHTS** , gedoopt op 09-12-1692 te Kampenhout (getuigen: Petrus Verstraeten en Elisabeth Wenckx) (bron: J.Servranckx).
Gehuwd voor de kerk op 10-jarige leeftijd op 03-07-1703 te Kampenhout (getuigen: Jacobus Bonast en Henricus Vertonghen) (bron: J.Servranckx) met **Henricus BONAST** , 29 jaar oud, gedoopt op 29-10-1673 te Perk, overleden op 18-05-1724 te Kampenhout op 50-jarige leeftijd (bron: J.Servranckx), zoon

van **Jacobus BONAST** en **Joanna GEEROMS** .

66. **Walter DE WOLF** .
Relatie met

67. **Clara VAN BOLLE** .
Uit deze relatie:
1. **Margaretha DE WOLF** , geboren op 29-08-1690 te Kampenhout (zie 33).

70. **Guilielmus VERCAMMEN** .
Relatie met

71. **Maria MOMMENS** .
Uit deze relatie:
1. **Catharina VERCAMMEN** , geboren op 17-04-1702 te Perk (zie 35).

72 **Dionsius TOBBACK** , gedoopt op 22-11-1652 te Kampenhout, overleden op 24-11-1706 te Kampenhout op 54-jarige leeftijd.
Gehuwd voor de kerk (1) op 29-jarige leeftijd op 10-02-1682 te Kampenhout met **Maria MERCX** , 27 jaar oud (zie 73).
Gehuwd voor de kerk (2) na 1690 met **Joanna LEEMAND** (getuigen: circa 1669), overleden op 23-01-1713 te Relst.
Uit het eerste huwelijk:
1. **Henricus TOEBACK** , geboren op 26-04-1686 te Kampenhout (zie 36).

73 **Maria MERCX** , gedoopt op 09-12-1654 te Kampenhout, overleden op 07-11-1690 te Kampenhout op 35-jarige leeftijd.
Uit dit huwelijk: 1 kind (zie onder 72).

74 **Rumoldus VERSTRAETEN** , geboren op 25-03-1654 te Kampenhout.
Gehuwd voor de kerk op 36-jarige leeftijd op 08-01-1691 te Kampenhout met

75 **Elisabeth MOMMENS** , geboren circa 1660, overleden op 23-10-1741 te Kampenhout.
Gehuwd voor de kerk (1) op 08-01-1691 te Kampenhout met **Rumoldus VERSTRAETEN** , 36 jaar oud (zie 74).
Relatie (2) met **Henricus TOBBACK** .
Uit het eerste huwelijk:
1. **Petronella VERSTRAETEN** , geboren op 04-12-1695 te Kampenhout (zie 37).
2. **Elisabeth VERSTRAETEN** , geboren op 31-08-1702 te Kampenhout (zie 93).

76. **Philippus MOSSELMANS** .
Relatie met

77. **Gertrudis CLOETENS** .
Uit deze relatie:
1. **Engelbertus MOSSELMANS** , gedoopt op 02-08-1713 te Kampenhout (zie 38).

80 **Adrianus DE COSTER** , geboren op 22-08-1698 te Erps (bron: J.Servranckx),

overleden voor 1774.
Gehuwd voor de kerk op 25-jarige leeftijd op 19-05-1724 te Kwerps met de 28-jarige

81 **Catharina MOMMAERTS** , geboren op 10-07-1695 te Erps (bron: J.Servranckx), overleden op 19-10-1774 te Erps op 79-jarige leeftijd.
Uit dit huwelijk:
1. **Petrus DE COSTER** , geboren op 07-10-1725 te Kampenhout (zie 40).

82. **Henricus VERDEYEN** .
Relatie met

83. **Joanna DE BECKER** .
Uit deze relatie:
1. **Anna Maria VERDEYEN** , geboren op 09-01-1723 te Nederokkerzeel (zie 41).

84. **Antonius CASTEELS** .
Gehuwd voor de kerk op 09-02-1717 te Kampenhout met

85. **Catharina DE CONINCK** .
Uit dit huwelijk:
1. **Petrus CASTEELS** , geboren op 09-10-1718 te Kampenhout (zie 42).

86. **Joannes DECONINCK** .
Relatie met

87. **Petronella WINNEPENNINCKX** .
Uit deze relatie:
1. **Maria DECONINCK** , geboren op 19-07-1718 te Kampenhout (zie 43).

88. **Petrus HEYMANS** .
Relatie met

89. **Judoca VERRIJT** .
Uit deze relatie:
1. **Guilielmus HEYMANS** , geboren op 03-09-1725 te Kampenhout (zie 44).

92. **Cornelius SCHOOVAERTS** , geboren op 22-02-1694 te Kampenhout, overleden op 31-05-1775 te Kampenhout op 81-jarige leeftijd.
Gehuwd voor de kerk (1) op 29-jarige leeftijd op 15-04-1723 te Kampenhout met **Elisabeth VERSTRAETEN** , 20 jaar oud (zie 93).
Gehuwd voor de kerk (2) op 39-jarige leeftijd op 03-02-1734 te Kampenhout met **Catharina VAN CALSTER** , 32 jaar oud, geboren op 26-10-1701 te Muizen, overleden op 04-08-1776 te Kampenhout op 74-jarige leeftijd.
Uit het eerste huwelijk:
1. **Engelbertus SCHOOVAERTS** , geboren op 03-04-1729 te Kampenhout (zie 46).

93 **Elisabeth VERSTRAETEN** , geboren op 31-08-1702 te Kampenhout, overleden op 15-10-1733 te Kampenhout op 31-jarige leeftijd.
Uit dit huwelijk: 1 kind (zie onder 92).

94 **Guilielmus VERSTRAETEN** , gedoopt op 04-05-1705 te Kampenhout, overleden op

18-02-1783 te Kampenhout op 77-jarige leeftijd.
Gehuwd voor de kerk op 25-jarige leeftijd op 03-02-1731 te Kampenhout met de 23-jarige

95 **Catharina PEETERS** , gedoopt op 11-02-1707 te Kampenhout, overleden op 26-10-1766 te Kampenhout op 59-jarige leeftijd.
Uit dit huwelijk:

1. **Elisabeth VERSTRAETEN** , geboren op 07-05-1734 te Kampenhout (zie 47).
2. **Petrus VERSTRAETEN** , gedoopt op 08-05-1750 te Kampenhout (getuigen: Petrus Verreyt en Catharina Potemans), overleden op 15-07-1821 te Kampenhout op 71-jarige leeftijd.
   Gehuwd voor de kerk op 36-jarige leeftijd op 06-06-1786 te Kampenhout (getuigen: Guilielmus Bolleyn en Joannes Verstraeten) met **Josina BOLLEYN** , 26 jaar oud, gedoopt op 28-04-1760 te Kampenhout, overleden op 27-07-1832 te Kampenhout op 72-jarige leeftijd, dochter van **Guilielmus BOLLEYN** en **Elisabeth AELENS** .

Generatie VIII

128 **Guilielmus (Willem) IMBRECHTS** , gedoopt op 30-03-1606 te Kampenhout (getuigen: Willem Vanden Zijpe en Digna Verheyde) (bron: J.Servranckx).
Gehuwd voor de kerk op 31-jarige leeftijd op 30-09-1637 te Kampenhout (getuigen: Nicolaus Winnepenninckx en Joannes De Kinder) (bron: J.Servranckx) met de 21-jarige

129 **Digna VERBIEST** , gedoopt op 18-09-1616 te Kampenhout, overleden op 11-09-1693 te Kampenhout op 76-jarige leeftijd.
Gehuwd voor de kerk (1) voor 1637 met **Judocus DE WOLF** , overleden op 15-03-1637 te Kampenhout.
Gehuwd voor de kerk (2) op 21-jarige leeftijd op 30-09-1637 te Kampenhout (getuigen: Nicolaus Winnepenninckx en Joannes De Kinder) (bron: J.Servranckx) met **Guilielmus (Willem) IMBRECHTS** , 31 jaar oud (zie 128).
Relatie (3) met **Sebastianus PAUWELS** .
Uit het tweede huwelijk:

1. **Petrus IMBRECHTS** , gedoopt op 29-06-1638 te Kampenhout (getuigen: Petrus de Coster en Catharina Cardinaels) (bron: J.Servranckx).
   Relatie met **Anna VERRIJT** , gedoopt op 17-11-1646 te Kampenhout, dochter van **Joannes VERRIJT** en **Elisabeth VAN MELIJN** .
2. **Henricus IMBRECHTS** , gedoopt op 21-08-1640 te Kampenhout (getuigen: Henricus Der Kinderen en Catharina Cardinaels) (bron: J.Servranckx).
3. **Guilielmus IMBRECHTS** , gedoopt op 15-01-1642 te Kampenhout (getuigen: Guilielmus Vander Kinderen en Gertrudis Van Hamme) (bron: J.Servranckx).
   Gehuwd voor de kerk op 29-jarige leeftijd op 24-11-1671 te Buken (getuigen: Arnoldus De Keuster en Christianus Pauwels) met **Anna DE COSTER** .
4. **Maria IMBRECHTS** , gedoopt op 31-08-1646 te Kampenhout (getuigen: Hubertus Wouters en Joanna Beckers).
   Relatie met **Antonius SMEKENS** .
5. **Antonius IMBRECHTS** , gedoopt op 19-03-1647 te Kampenhout (getuigen: Antonius Van Halle en Elisabeth Lijnsclaes).
6. **Joannes IMBRECHTS** , gedoopt op 04-06-1649 te Kampenhout (zie 64).

130. **Jacobus VERSTRAETEN** .
Relatie met

131. **Maria COEN** .
Uit deze relatie:
1. **Anna VERSTRAETEN** , gedoopt op 28-05-1660 te Kampenhout (zie 65).

144. **Joannes TOBBACK** .
Relatie met

145. **Catharina VANDE ZIJPE** .
Uit deze relatie:
1. **Dionsius TOBBACK** , gedoopt op 22-11-1652 te Kampenhout (zie 72).

146. **Henricus MERCX** .
Relatie met

147. **Digna HUYPENS (HUYHE-HUYGHE-HUYGHENS)** .
Uit deze relatie:
1. **Maria MERCX** , gedoopt op 09-12-1654 te Kampenhout (zie 73).

148. **Steven VERSTRAETEN** .
Relatie met

149. **Joanna STUYN ?** .
Uit deze relatie:
1. **Rumoldus VERSTRAETEN** , geboren op 25-03-1654 te Kampenhout (zie 74).

150 **Cornelius MOMMENS** , geboren op 02-06-1638 te Kampenhout, overleden voor 1706.
Gehuwd voor de kerk op 22-jarige leeftijd op 02-11-1660 te Berg met de 23-jarige

151 **Joanna VAN DOREN** , geboren op 02-11-1637 te Kampenhout, overleden op 30-09-1706 te Kampenhout op 68-jarige leeftijd.
Uit dit huwelijk:
1. **Elisabeth MOMMENS** , geboren circa 1660 (zie 75).
2. **Joanna MOMMENS** , geboren op 02-09-1665 te Kampenhout.
Relatie met **Guilielmus HAESENDONCK** .
3. **Anna MOMMENS** , geboren op 09-11-1667 te Kampenhout.
Relatie met **Jacobus JANSSENS** .
4. **Maria MOMMENS** , geboren op 11-06-1670 te Kampenhout, overleden op 02-11-1746 te Kampenhout op 76-jarige leeftijd.
Gehuwd voor de kerk op 25-jarige leeftijd op 22-11-1695 te Kampenhout met **Franciscus MAES** , overleden op 09-08-1758 te Kampenhout.
5. **Judoca MOMMENS** , geboren op 22-12-1672 te Kampenhout.
6. **Petrus MOMMENS** , geboren op 02-08-1676 te Kampenhout.
Relatie met **Maria MOMMENS** .
7. **Bernardus MOMMENS** , geboren op 31-03-1681 te Kampenhout.
Relatie (1) met **Anna SERVRANCKX** .
Relatie (2) met **Anna WAYENBORGHS** .
8. **Cornelius MOMMENS** , smid, overleden te Boortmeerbeek ?
Relatie met **Elisabeth VAN HAECHT** .

160. **Judocus DE COSTER** .
Relatie met

161. **Maria VERREYT** .
Uit deze relatie:
1. **Adrianus DE COSTER** , geboren op 22-08-1698 te Erps (zie 80).

162. **Antonius MOMMAERTS** .
Relatie met

163. **Margareta MOMMAERTS** .
Uit deze relatie:
1. **Catharina MOMMAERTS** , geboren op 10-07-1695 te Erps (zie 81).

186 = 74 **Rumoldus VERSTRAETEN.**

187 = 75 **Elisabeth MOMMENS.**

188 **Petrus VERSTRAETEN** , gedoopt op 25-04-1665 te Kampenhout.
Gehuwd voor de kerk op 29-jarige leeftijd op 27-04-1694 te Kampenhout met de 27-jarige

189 **Maria VERDEYEN** , gedoopt op 09-03-1667 te Berg.
Uit dit huwelijk:
1. **Antonius VERSTRAETEN** , gedoopt op 18-04-1697 te Kampenhout.
Relatie met **Maria GOOVAERTS** .
2. **Guilielmus VERSTRAETEN** , gedoopt op 04-05-1705 te Kampenhout (zie 94).

190. **Cornelius PEETERS** .
Relatie met

191. **Maria DE COSTER** .
Uit deze relatie:
1. **Catharina PEETERS** , gedoopt op 11-02-1707 te Kampenhout (zie 95).

Generatie IX

256. **Martinus IMBRECHTS** , geboren circa 1568, overleden 1633.
Relatie met

257. **Maria CRUYPELANS** .
Uit deze relatie:
1. **Arnoldus IMBRECHTS** , gedoopt voor 1597.
2. **Carolus IMBRECHTS** , gedoopt voor 1597.
Gehuwd voor de kerk 1627 te Kampenhout (getuigen: Guilielmus Imbrechts en Ludovicus Van Espen) met **Catharina JOOSTENS** .
3. **Maria IMBRECHTS** , gedoopt op 17-12-1598 te Kampenhout (getuigen: Joannes Verijen en Maria Smeyers) (bron: J.Servranckx).
4. **Anna IMBRECHTS** , gedoopt op 13-10-1602 te Kampenhout (getuigen: Willem De Beckere en Anna Calawaerts) (bron: J.Servranckx).
Gehuwd voor de kerk op 31-jarige leeftijd op 01-10-1634 te Kampenhout (getuigen: Guilielmus Imbrechts en Steven Vander Meren) (bron:

J.Servranckx) met **Guilielmus SCHAMPAERT** .

5. **Guilielmus (Willem) IMBRECHTS** , gedoopt op 30-03-1606 te Kampenhout (zie 128).

258. **Sebastianus VERBIEST** .
Relatie met

259. **Elisabetha BECKERS** .
Uit deze relatie:
1. **Digna VERBIEST** , gedoopt op 18-09-1616 te Kampenhout (zie 129).

300. **Cornelius MOMMENS** , overleden op 13-02-1665 te Kampenhout (bron: J.Servranckx).
Gehuwd voor de kerk voor 1637 met

301. **Joanna VANDER HOEVEN (VERHOEVEN)** , overleden op 29-12-1678 te Kampenhout (bron: J.Servranckx).
Uit dit huwelijk:
1. **Cornelius MOMMENS** , geboren op 02-06-1638 te Kampenhout (zie 150).
2. **Petrus MOMMENS** , geboren op 09-03-1650 te Kampenhout, overleden op 20-10-1693 te Kampenhout op 43-jarige leeftijd (bron: J.Servranckx).
Gehuwd voor de kerk op 22-jarige leeftijd op 20-11-1672 te Nossegem met **Maria VANDE VELDE** , 17 jaar oud, geboren op 28-12-1654 te Nossegem, overleden op 19-01-1732 te Kampenhout op 77-jarige leeftijd (bron: J.Servranckx), dochter van **Judocus VANDE VELDE** en **Maria HUENENS** .

302. **Bernardus VAN DOREN** .
Relatie met

303. **Maria CRABBEEL** .
Uit deze relatie:
1. **Joanna VAN DOREN** , geboren op 02-11-1637 te Kampenhout (zie 151).

376 **Stephanus VERSTRAETEN** , overleden op 16-06-1679 te Kampenhout.
Gehuwd voor de kerk op 08-07-1657 te Kampenhout met

377 **Maria DE COSTER** , gedoopt circa 1635, overleden op 23-04-1694 te Kampenhout.
Uit dit huwelijk:
1. **Petrus VERSTRAETEN** , gedoopt op 25-04-1665 te Kampenhout (zie 188).
2. **Antonius VERSTRAETEN** , geboren op 25-02-1671 te Kampenhout.
Gehuwd voor de kerk op 21-jarige leeftijd op 01-02-1693 te Kampenhout met **Elisabetha DE BECKER** .

378. **Joannes VERDEYEN** .
Relatie met

379. **Catharina SMEKENS** .
Uit deze relatie:
1. **Maria VERDEYEN** , gedoopt op 09-03-1667 te Berg (zie 189).

Generatie X

752. **Henricus VERSTRAETEN** .
Relatie met

753. **Catharina CUTSECOM** .
Uit deze relatie:
1. **Stephanus VERSTRAETEN** (zie 376).

754. **Petrus DE COSTER** .
Relatie met

755. **Ilisabeth BECKERS** .
Uit deze relatie:
1. **Maria DE COSTER** , gedoopt circa 1635 (zie 377).

# Kwartierstaat van Christina HEYMBEECK

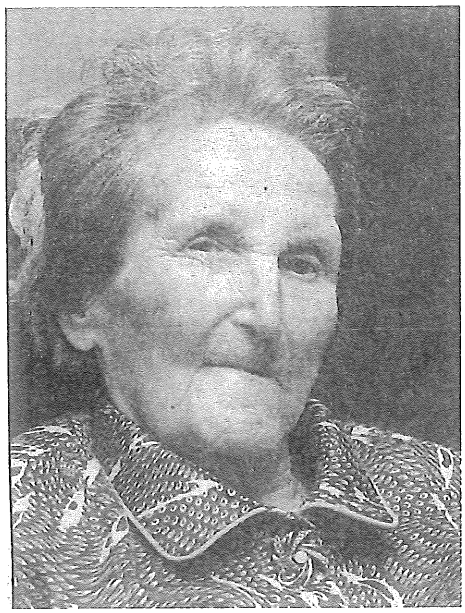

Generatie I

1 **Christina HEYMBEECK** , geboren op 22-01-1907 om 10 uur te Kampenhout (Relst) (aktenummer: 10), overleden op 15-02-2007 te Kampenhout (Relst) op 100-jarige leeftijd, begraven op 20-02-2007 te Kampenhout.

Christina werd geboren te Relst als derde kind van acht in het ouderlijk huis gelegen aan de Molenbeek. Maar haar roepnaam is: "Stinne Coilles".
Later volgden nog vijf kinderen: Wannes, Wie, Vinus en Wis, dat waren hun roepnamen. Stinne hielp mee om de benjamin van het kroostrijke gezin, René groot te brengen. Hij was haar lievelingsbroer.
Stinne verbaasde zich over dat haar ouders met heel beperkte middelen zelf een huis konden bouwen. Om rond te komen moest er héél hard gewerkt worden. Aan de straatzijde was de woonst ingericht als staminee, die werd tot in het begin van de 20ste eeuw door vader-barbier Jeppe eveneens gebruikt om de baarden van de mannen een wekelijkse scheerbeurt te geven.
De scheermessen werden op zaterdag te voet naar Leuven gebracht om ze daar te laten slijpen. Wie het karweitje opknapte verdiende een centje bij. Als jonge tiener zag Stinne deze bijverdienste wel zitten. Wie er uiteindelijk over de "Boelenberg" mocht gaan, werd niet zelden beslecht na een fikse ruzie tussen Stinne en één van haar broers.
Van 1912 tot 1946 was haar vader (Jeppe) grafmaker van Relst. Samen met de buurman-koster Jef waren zij twee voorname assistenten van pastoor Bertels. Jeppe was ook de belleman van dienst. Het laatste nieuws werd door hem buiten aan de kerk bovenop een stoel luidkeels verkondigd.
Na de bewaarschool en het lager onderwijs bij de zusterkes in Relst, en haar schoolopleiding in snit en naad, ging Stinne op 14-jarige leeftijd dienen bij de familie Delforce in Schaarbeek. Zij was daar een geduldige kindermeid, en leerde er naast de franse taal ook vele handigeheidjes zoals naaien en koeken bakken.
In Schaarbeek beleefde ze tien gelukkige jaren. Onvergetelijk waren de

zomervakanties, want dan mocht de meid voor een ganse maand mee op reis. De bestemming was afwisselend de zee en de Ardennen.
Op 25-jarige leeftijd stopt ze met haar job als kindermeid in Schaarbeek en huwde met haar buurjongen Lauwers Engelbert," Bes" voor zijn vrienden.
De eerste huwelijksjaren woonden ze boven café "Bij de ketter", op amper 100 meter van hun beide ouderlijk huis. Hun huwelijk werd gezegend met drie kinderen.
Haar schoonouders bewoonden de hoeve "Santfliet" sinds 1905, bij het overlijden van schoonzus Rosalie was er dringend nood aan een huishoudster. Hoe zouden Stinne schoonbroers, Tore (Victor) en Die (Henri) het anders, zonder een vrouw in huis overleven. De oplossing lag voor de hand. Stinne en Bes kwamen in 1951 samen met hun drie kinderen in de hoeve wonen. Naast haar eigen gezin mocht zij nu ook voor haar beide schoonbroers zorgen.
De lange winteravonden werden doorgebracht rond de Leuvense stoof. Vanaf maart, in den uitkomen hadden Bes en zijn twee broers de handen vol met de witloofstiel. Eerst zaaien, dan volop hakken, en begin augustus werd Jeanne voor de ploeg gespannen, want het rijpe witloof moest nu uitgereden worden. Stinne was een echte moederfiguur, zij smeerde de bokes van zoon Wieke, die jongman bleef, tot de dag van zijn pensioen.
Tussen 1985 en 1995 woonde Stinne bij haar zoon in de Heideweg. Ook schoonbroer Tore verhuisde mee en was blij met zijn nieuw verblijf. Aangezien dochter Francine naast haar broer woonde was de familie bijna helemaal herenigd. In 1985 bouwden Jozef en Josée in de witlooftuin van het ouderlijke huis, vlak naast het aarden weggetje waar haar vader zo vaak langsliep, een nieuwe woonst. Na het overlijden van Tore in 1996 kwam Stinne bij Josée en Jozef wonen.
Gezien haar liefdevolle verzorging en nog steeds gezonde appetijt is Stinne klaar om de kaap van de 105 te halen.
Bron: De Streekkrant (Haacht) 11-1-2007. Passe-Partout editie Haacht nr.3, 17-1-2007. Feestkrantje namens de parochieploeg.

Gehuwd op 25-jarige leeftijd op 29-10-1932 met **Engelbertus LAUWERS** , 28 jaar oud, geboren op 16-06-1904 om 3 uur te Kampenhout (aktenummer: 45), overleden op 01-04-1974 te Kampenhout op 69-jarige leeftijd. Bes voor zijn vrienden, zoon van **Ludovicus LAUWERS** , landbouwer, en **Seraphina BUELENS** .
Uit dit huwelijk:

1. **Louis LAUWERS** , geboren op 15-03-1933 te Kampenhout, overleden op 10-02-2007 te Kampenhout op 73-jarige leeftijd (bron: doodsbrief), in de RVT Molenstee, begraven op 14-02-2007 te Relst.
2. **José LAUWERS** , geboren op 18-08-1934 te Kampenhout.
   Gehuwd 1957 met **Jozef DE SMEDT** .
3. **Francine LAUWERS** , geboren op 20-06-1945 te Kampenhout.
   Gehuwd 1966 met **Edward BANDERLÉ** .

Generatie II

2 **Petrus Josephus HEYMBEECK** , Houtzager, landbouwer, geboren op 03-10-1870 te Kampenhout, overleden op 17-08-1946 te Kampenhout op 75-jarige leeftijd. Zijn roepnaam was Jeppe Coilles.
Dit gezin woonde in de Hutstraat nr.55.
Gehuwd op 30-jarige leeftijd op 04-09-1901 te Kampenhout (aktenummer: 14) met de 21-jarige

3 **Joanna Philomena DE KEYSER** , geboren op 05-10-1879 te Kampenhout, overleden op 15-11-1959 te Kampenhout op 80-jarige leeftijd.

Uit dit huwelijk:

1. **Maria Elisabeth HEYMBEECK** , geboren op 14-06-1902 te Kampenhout (Relst), overleden 1981 te Kampenhout. Haar roepnaam is Liza.
2. **Anna Maria HEYMBEECK** , geboren op 28-11-1903 om 2 uur te Kampenhout (Relst) (aktenummer: 101).
3. **Frans "Frakke" HEYMBEECK** , geboren op 26-01-1905 te Kampenhout, overleden op 10-10-1993 te Kampenhout op 88-jarige leeftijd (bron: doodsbrief).
4. **Christina HEYMBEECK** , geboren op 22-01-1907 te Kampenhout (Relst) (zie 1).
5. **Joannes Edmondus HEYMBEECK** , geboren op 30-03-1908 om 22 uur te Kampenhout (Relst) (aktenummer: 28), roepnaam Wannes.
6. **Guilielmus HEYMBEECK** , geboren op 07-12-1909 om 15 uur te Kampenhout (Relst) (aktenummer: 93), overleden 1981 te kampenhout.
7. **Louise HEYMBEECK** , geboren op 14-09-1911 te Kampenhout, overleden op 25-03-1989 te Leuven op 77-jarige leeftijd (bron: doodsbrief VVF-Leuven).
   Relatie met **Florent VAN OPSTAL** , geboren op 29-03-1911 te Erps-Kwerps, overleden op 27-01-1991 te Leuven op 79-jarige leeftijd (bron: doodsbrief VVF-Leuven), zoon van **VAN OPSTAL** en **WILLEBAL** .
8. **René HEYMBEECK** .
   Relatie met **Maria VAN HOVE** , overleden na 2-2007.

Generatie III

4 **Joannes Baptist HEYMBEECK** , nachtwachter, geboren op 05-06-1832 te Kampenhout (aktenummer: 49), overleden op 10-06-1906 te Kampenhout op 74-jarige leeftijd (aktenummer: 29).
Relatie met

5 **Anna Catharina WOUTERS** , geboren op 16-03-1850 om 22 uur te Erps-Kwerps (aktenummer: 13), overleden na 1910 te Kampenhout ?
Uit deze relatie:

1. **Petrus Josephus HEYMBEECK** , geboren op 03-10-1870 te Kampenhout (zie 2).
2. **Hubertus HEYMBEECK** , geboren op 09-03-1876 om 17 uur te Kampenhout (aktenummer: 19).
3. **Antonia HEYMBEECK** , geboren op 16-08-1878 te Kampenhout.
4. **Marie Christina HEYMBEECK** , geboren op 28-12-1885 te Kampenhout, overleden op 13-07-1986 te Herent op 100-jarige leeftijd (bron: doodsbrief en bidprentje), begraven op 17-07-1986 te Buken. Zij was 50 jaar gemeenteraadslid te Buken, deelgemeente van Kampenhout (1926-1976). Zij verbleef in het rustoord "Betlehem" te Herent, waar ze gevierd werd.
   Relatie met **Emiel GEETS** , overleden voor 1986, zoon van **GEETS** en **MEYS** .
5. **Virginia HEYMBEECK** , geboren op 20-03-1891 te Kampenhout.
   Gehuwd op 19-jarige leeftijd op 25-05-1910 te Kampenhout (aktenummer: 11) met **Joannes Franciscus IMBRECHTS** , 20 jaar oud, plekkersgast, geboren op 31-08-1889 te Erps-Kwerps, zoon van **Felix IMBRECHTS** en **Sophia DE CONINCK** .

6 **Josephus DE KEYSER** , dienstbode, geboren op 23-03-1854 te Antwerpen (bron: huwelijksakte).

Gehuwd op 23-jarige leeftijd op 09-01-1878 te Kampenhout (aktenummer: 1) met de 24-jarige

7 **Maria Elisabeth VERSTREKEN** , geboren op 19-11-1853 om 20 uur te Kampenhout (aktenummer: 72).
Uit dit huwelijk:
1. **Joanna Philomena DE KEYSER** , geboren op 05-10-1879 te Kampenhout (zie 3).

Generatie IV

8 **Joannes Franciscus HEYMBEECK** , landbouwer, geboren op 14-04-1806 te Kampenhout (aangifte door: huwelijksakte), overleden op 31-03-1870 te Kampenhout op 63-jarige leeftijd (aktenummer: 13).
Gehuwd op 24-jarige leeftijd op 11-02-1831 te Kampenhout (aktenummer: 11) met de 31-jarige

9 **Maria Anna DE WEVER** , geboren op 23-07-1799 te Tildonk (bron: huwelijksakte), overleden op 01-03-1873 te Kampenhout op 73-jarige leeftijd.
Uit dit huwelijk:
1. **Joannes Baptist HEYMBEECK** , geboren op 05-06-1832 te Kampenhout (zie 4).

10 **Guilielmus WOUTERS** , arbeider, geboren op (14 vendémiaire l'an 7) 05-10-1798 te Pellenberg (bron: D. Notredame), overleden op 26-06-1866 om 15 uur te Erps-Kwerps op 67-jarige leeftijd (aktenummer: 28).
Relatie met

11 **Anna Catharina MATHIJS** , geboren op 01-07-1814 te Kampenhout (aktenummer: 30), overleden op 29-07-1875 om 14 uur te Erps-Kwerps op 61-jarige leeftijd (aktenummer: 36).
Uit deze relatie:
1. **Anna Catharina WOUTERS** , geboren op 16-03-1850 te Erps-Kwerps (zie 5).

12 **Carolus Ludovicus DE KEYSER** , overleden op 16-10-1869 te Antwerpen (bron: huwelijksakte van zoon).
Relatie met

13 **Maria Theresia CORBET** , overleden op 14-05-1857 te Antwerpen.
Uit deze relatie:
1. **Josephus DE KEYSER** , geboren op 23-03-1854 te Antwerpen (zie 6).

14 **Jean Joseph VERSTREKEN** , landbouwer, geboren op 26-02-1813 om 22 uur te Kampenhout (aktenummer: 15), overleden op 18-03-1886 om 19 uur te Kampenhout op 73-jarige leeftijd (aktenummer: 14).
Gehuwd op 29-jarige leeftijd op 21-11-1842 te Kampenhout (aktenummer: 15) met de 26-jarige

15 **Jeanne Marie VERMUYTEN** , geboren op 24-02-1816 om 21 uur te Kampenhout (aktenummer: 11), overleden op 01-07-1902 om 9 uur te Kampenhout (Relst) op 86-jarige leeftijd (aktenummer: 26).
Uit dit huwelijk:

1. **Petrus Joannes VERSTREKEN** , geboren op 03-05-1851 te Kampenhout.
Gehuwd op 24-jarige leeftijd op 23-06-1875 te Kampenhout (aktenummer: 10) met **Isabella Theresia NYS** , 22 jaar oud, geboren op 17-01-1853 te Kampenhout, dochter van **Arnoldus Josephus NYS** en **Barbara VANHORENBEECK** .
2. **Maria Elisabeth VERSTREKEN** , geboren op 19-11-1853 te Kampenhout (zie 7).

Generatie V

16 **Petrus HEYMBEECK** , geboren op 20-03-1767 te Kampenhout, overleden op 15-02-1856 om 4 uur te Kampenhout op 88-jarige leeftijd (aktenummer: 9).
Gehuwd op 41-jarige leeftijd op 09-03-1809 te Kampenhout (aktenummer: 3). Hun drie kinderen zijn erkend bij huwelijk. Echtgenote is de 28-jarige

17 **Barbara VERSTRAETEN** , geboren op 08-10-1780 te Kampenhout (bron: J.Servranckx), overleden op 12-08-1866 om 5 uur te Kampenhout op 85-jarige leeftijd (aktenummer: 44).
Uit dit huwelijk:
1. **Anna Catharina HEYMBEECK** , landbouwster, geboren op (26 ventôse l'an 10) 17-03-1802 te Kampenhout, overleden op 09-02-1886 te Berg op 83-jarige leeftijd (aktenummer: 5).
Gehuwd op 27-jarige leeftijd op 29-04-1829 te Kampenhout, hij was weduwnaar van Anna Maria Van Horenbeeck zij is overleden te Kampenhout 18-12-1828. Echtgenoot is **Joannes Baptista LANCIERS** , 54 jaar oud, landbouwer, geboren op 18-04-1775 te Kampenhout, overleden op 08-08-1861 te Kampenhout op 86-jarige leeftijd, zoon van **Joannes LANCIERS** en **Maria Elisabetha GOOSSENS** .
2. **Joannes Franciscus HEYMBEECK** , geboren op 14-04-1806 te Kampenhout (zie 8).
3. **Elisabeth HEYMBEECK** , geboren op 01-02-1809 te Kampenhout.

18 **Adrianus DE WEVER** , gedoopt op 30-07-1764 te Berlaar (bron: huwelijksakte), overleden op 29-04-1823 te Schriek op 58-jarige leeftijd (bron: huwelijksakte van dochter).
Gehuwd op 34-jarige leeftijd op (3$^{\text{éme}}$ jour complémentaire. l'an 6) 19-09-1798 te Tildonk (aktenummer: 7), met de 28-jarige

19 **Joanna Catharina DE GROOF (GROEF)** , geboren op 02-02-1770 te Boortmeerbeek (bron: huwelijksakte), overleden op 29-04-1838 om 21 uur te Tildonk op 68-jarige leeftijd (aktenummer: 5).
Uit dit huwelijk:
1. **Maria Anna DE WEVER** , geboren op 23-07-1799 te Tildonk (zie 9).

20 **Lambertus (Nobertus) WOUTERS** , gedoopt op 13-05-1756 te Pellenberg, overleden op 22-01-1809 te Pellenberg op 52-jarige leeftijd.
Gehuwd voor de kerk op 36-jarige leeftijd op 13-05-1792 te Pellenberg (getuigen: Guilielmus Peeters en Petrus Pieron) met de 26-jarige

21 **Anna PERON** , gedoopt op 28-11-1765 te Pellenberg (getuigen: Joannes Peeters en Anna Perron), overleden op 06-03-1837 te Pellenberg op 71-jarige leeftijd.
Uit dit huwelijk:
1. **Guilielmus WOUTERS** , geboren op 05-10-1798 te Pellenberg (zie 10).

22 **Cornelius MATTHIJS** , sabotier (klompenmaker), gedoopt op 27-06-1776 te Nederokkerzeel, overleden op 07-04-1834 te Kampenhout op 57-jarige leeftijd.
Gehuwd op 30-jarige leeftijd op 30-09-1806 te Kampenhout met de 26-jarige

23 **Anna Maria Catharina MERCKX** , gedoopt op 07-11-1779 te Kampenhout, overleden op 11-02-1857 om 1 uur te Kampenhout op 77-jarige leeftijd (aktenummer: 17).
Uit dit huwelijk:
1. **Anna Catharina MATHIJS** , geboren op 01-07-1814 te Kampenhout (zie 11).

24. **Ludovicus DE KEYSER** .
Relatie met

25. **Barbara DEBAL** .
Uit deze relatie:
1. **Carolus Ludovicus DE KEYSER** (zie 12).

26. **Josephus CORBET** .
Relatie met

27. **Joanna Elisabeth ENGELBEEN** .
Uit deze relatie:
1. **Maria Theresia CORBET** (zie 13).

28 **Joannes Baptist VERSTREKEN** , klompenmaker, gedoopt op 23-01-1770 te Kampenhout, overleden op 23-05-1846 te Kampenhout op 76-jarige leeftijd (aktenummer: 22).
Gehuwd op 28-jarige leeftijd op (30 Niviôse l'an 7) 19-01-1799 te Kampenhout , gehuwd voor de kerk op 21-01-1799 te Kampenhout met de 23-jarige

29 **Anna Maria VANDER MEIREN** , gedoopt op 26-02-1775 te Kampenhout, overleden op 26-03-1857 om 22 uur te Kampenhout op 82-jarige leeftijd (aktenummer: 30).
Uit dit huwelijk:
1. **Jean Joseph VERSTREKEN** , geboren op 26-02-1813 te Kampenhout (zie 14).

30 **Petrus VERMUYTEN** , landbouwer, gedoopt op 29-11-1783 te Kampenhout, overleden na 1847.
Gehuwd (1) voor 1810 met **Joanna DE KONINCK** , overleden voor 1810 te Berg.
Gehuwd (2) op 26-jarige leeftijd op 30-10-1810 te Kampenhout met **Joanna Theresia PASTEELS** , 24 jaar oud (zie 31).
Uit het tweede huwelijk:
1. **Jeanne Marie VERMUYTEN** , geboren op 24-02-1816 te Kampenhout (zie 15).

31 **Joanna Theresia PASTEELS** , gedoopt op 25-08-1786 te Kampenhout, overleden op 02-10-1847 om 7 uur te Kampenhout op 61-jarige leeftijd (aktenummer: 63).
Uit dit huwelijk: 1 kind (zie onder 30).

Generatie VI

32 **Carolus HEYMBEECK** , geboren op 17-03-1737 te Kampenhout (bron: J.Servranckx), overleden op 25-04-1806 te Kampenhout op 69-jarige leeftijd (bron: J.Servranckx), zie ook kwartierstaat Buelens Felix, nr. 28 en 29.
Gehuwd voor de kerk op 25-jarige leeftijd op 20-04-1762 te Kampenhout (bron: J.Servranckx) met de 33-jarige

33 **Catharina LANCIERS** , geboren op 14-04-1729 te Kampenhout (bron: J.Servranckx), overleden voor 1809 te Kampenhout.
Uit dit huwelijk:
1. **Franciscus HEYMBEECK** , geboren op 15-02-1763 te Kampenhout.
2. **Joannes HEYMBEECK** , geboren op 26-05-1765 te Kampenhout.
3. **Petrus HEYMBEECK** , geboren op 20-03-1767 te Kampenhout (zie 16).
4. **Petrus HEYMBEECK** , geboren op 29-03-1767 te Kampenhout, overleden op 28-04-1767 te Kampenhout, 30 dagen oud.
5. **Henricus HEYMBEECK** , geboren op 26-04-1769 te Kampenhout.

34 **Judocus VERSTRAETEN** , geboren circa 1738 te Hever, overleden op 16-11-1808 te Kampenhout.
Gehuwd voor de kerk op 20-04-1773 te Hever (getuigen: Jacobus verstraeten en Engelbertus Geets) met de 31-jarige

35 **Anna Catharina DE BEKKER (DE BECKER)** , geboren op 22-02-1742 te Bonheiden, overleden op 08-04-1815 te Kampenhout op 73-jarige leeftijd.
Uit dit huwelijk:
1. **Barbara VERSTRAETEN** , geboren op 08-10-1780 te Kampenhout (zie 17).

36. **Joannes DE WEVER** .
Relatie met

37. **Barbara VERCAMMEN** .
Uit deze relatie:
1. **Adrianus DE WEVER** , gedoopt op 30-07-1764 te Berlaar (zie 18).

38. **Joannes Baptist DE GROOF (GROEF)** , overleden na 1798 te Boortmeerbeek.
Relatie met

39. **Catharina BRANTS** , overleden voor 1798.
Uit deze relatie:
1. **Joanna Catharina DE GROOF (GROEF)** , geboren op 02-02-1770 te Boortmeerbeek (zie 19).

40. **Cornelius WOUTERS** , overleden voor 1795.
Gehuwd voor de kerk op 24-08-1760 te Pellenberg (getuigen: Henricus Amsters en Franciscus Claes) met

41. **Anna AMSTERS** , overleden op 03-11-1795 te Pellenberg.
Uit dit huwelijk:
1. **Lambertus (Nobertus) WOUTERS** , gedoopt op 13-05-1756 te Pellenberg (zie 20).

42 **Nobertus PARON** , gedoopt op 12-05-1737 te Leuven (Sint-Michiel).
Gehuwd voor de kerk op 22-jarige leeftijd op 27-04-1760 te Pellenberg met de 25-jarige

43 **Helena BRULLEMANS** , gedoopt op 09-08-1734 te Pellenberg, overleden op (24 nivôse l'an 9).14-01-1801 te Pellenberg op 66-jarige leeftijd (bron: gezinsconstructie D. Notredame),
Uit dit huwelijk:
1. **Maria Catharina PERON** , gedoopt op 17-03-1762 te Pellenberg (getuigen: Henricus Brullemans en Catharina Peron).
2. **Catharina PERRON** , gedoopt op 18-09-1763 te Pellenberg.
3. **Anna PERON** , gedoopt op 28-11-1765 te Pellenberg (zie 21).
4. **Anna Elisabeth PERRON** , gedoopt op 11-04-1768 te Pellenberg (getuigen: Angelas Dierickx en Anna Elisabeth Van Wange).
5. **Maria Theresia PIERON** , gedoopt op 22-06-1771 te Pellenberg (getuigen: Jaspar De Koninck en Maria Theresia Brullemans), overleden op 12-10-1783 te Pellenberg op 12-jarige leeftijd.
6. **Henricus PERON** , overleden op 28-04-1774 te Pellenberg.

44. **Petrus MATTHIJS** , overleden voor 1806 te Nederokkerzeel.
Gehuwd op 30-09-1806 te Kampenhout met de 73-jarige

45 **Judoca VAN ESPEN** , gedoopt op 03-01-1733 te Berg, overleden voor 1806 te Nederokkerzeel.
Uit dit huwelijk:
1. **Cornelius MATTHIJS** , gedoopt op 27-06-1776 te Nederokkerzeel (zie 22).

46. **Antonius MERCKX** , gedoopt op 02-01-1743 te Kampenhout, overleden voor 1806 te Kampenhout.
Relatie met

47. **Anna Maria VAN AERSCHOT** , gedoopt circa1742 te Rotselaar, overleden op 13-03-1815 te Kampenhout.
Uit deze relatie:
1. **Anna Maria Catharina MERCKX** , gedoopt op 07-11-1779 te Kampenhout (zie 23).

56. **Petrus VERSTREKEN** , overleden na 1800.
Relatie met

57. **Maria Anna WINNEPENNINCKX** , overleden na 1800.
Uit deze relatie:
1. **Joannes Baptist VERSTREKEN** , gedoopt op 23-01-1770 te Kampenhout (zie 28).

58. **Ludovicus VANDER MEIREN** .
Relatie met

59. **Anna Maria DE LAET** .
Uit deze relatie:
1. **Anna Maria VANDER MEIREN** , gedoopt op 26-02-1775 te Kampenhout (zie 29).

60 **Judocus VERMUYTEN** , landbouwer, gedoopt op 10-02-1753 te Kampenhout, overleden na 1826.
Gehuwd voor de kerk op 28-jarige leeftijd op 15-01-1782 te Kampenhout met de 20-jarige

61 **Catharina COEN** , gedoopt op 06-05-1761 te Kampenhout, overleden na 1826.
Uit dit huwelijk:
1. **Petrus VERMUYTEN** , gedoopt op 29-11-1783 te Kampenhout (zie 30).

62. **Petrus Jacobus PASTEELS** , gedoopt circa 1756 te Vertrijk, overleden op 07-07-1828 te Kampenhout.
Gehuwd voor de kerk (1) op 05-02-1782 te Kampenhout met **Anna Maria PAEPS** , 25 jaar oud (zie 63).
Gehuwd voor de kerk (2) na 1795 met **Theresia SCHOOVAERTS** .
Uit het eerste huwelijk:
1. **Joanna Theresia PASTEELS** , gedoopt op 25-08-1786 te Kampenhout (zie 31).

63. **Anna Maria PAEPS** , gedoopt op 14-01-1757 te Kampenhout, overleden op 04-09-1795 te Kampenhout op 38-jarige leeftijd.
Uit dit huwelijk: 1 kind (zie onder 62).

Generatie VII

64. **Benedictus HEYMBEECK (HEYMANS)** , geboren circa 1682 te ? Overleden op 26-10-1741 te Kampenhout.
Gehuwd voor de kerk op 03-03-1726 te Kampenhout (getuigen: pater Pacificatus capucijn en Fransciscus Maes) (bron: J.Servranckx) met de 24-jarige

65 **Elisabeth MAES** , geboren op 04-10-1701 te Kampenhout, overleden op 27-06-1764 te Kampenhout op 62-jarige leeftijd (bron: J.Servranckx).
Uit dit huwelijk:
1. **Joannes HEYMANS** , gedoopt op 03-08-1727 te Kampenhout (getuigen: geen peter en Anna Mommens).
Gehuwd voor de kerk op 37-jarige leeftijd op 28-04-1765 te Kampenhout met **Maria HEREMANS** , geboren circa 1733 te Erps, overleden na 1804 te Kampenhout ?
2. **Franciscus HEYMANS** , gedoopt op 27-05-1730 te Kampenhout (getuigen: Franciscus en Joanna Maes).
Relatie met **Petronella VERREYT** , gedoopt op 15-02-1730 te Nederokkerzeel, overleden op 02-05-1808 te Kampenhout op 78-jarige leeftijd (bron: J.Servranckx), dochter van **Abraham VERREYT** en **Joanna SERVRANCX** .
3. **Carolus HEYMBEECK** , geboren op 17-03-1737 te Kampenhout (zie 32).

66 **Henricus LANCIERS** , geboren op 16-07-1703 te Kampenhout (bron: J.Servranckx), overleden op 02-12-1770 te Kampenhout op 67-jarige leeftijd (bron: J.Servranckx).
Gehuwd voor de kerk op 23-jarige leeftijd op 07-01-1727 te Kampenhout met de 24-jarige

67 **Maria DE COSTER** , geboren op 09-11-1702 te Berg, overleden voor 1770 te Kampenhout.
Uit dit huwelijk:

1. **Catharina LANCIERS** , geboren op 14-04-1729 te Kampenhout (zie 33).

68 **Adrianus VERSTRAETEN** , geboren op 15-01-1700 te Hever (bron: Jan Meutermans), overleden op 20-01-1750 te Hever op 50-jarige leeftijd (bron: Jan Meutermans).
Gehuwd voor de kerk (1) op 27-jarige leeftijd op 18-01-1727 te Hever (bron: J. Meutermans) met **Cornelia DE HEDDER OF HEIJDER** (zie 69).
Gehuwd voor de kerk (2) na 9-1741 met **Anna LAMBRECHTS (LEMBERECHTS)** , overleden op 13-01-1776 te Hever (bron: J.Meutermans).
Uit het eerste huwelijk:
1. **Judocus VERSTRAETEN** , geboren circa 1738 te Hever (zie 34).

69. **Cornelia DE HEDDER OF HEIJDER** , overleden op 25-09-1741 te Hever, zie kwartierstaat Buelens Felix nr. 60 en 61.
Uit dit huwelijk: 1 kind (zie onder 68).

70. **Joannes DE BEKKER** .
Relatie met

71. **Elisabetha LEUNIS** .
Uit deze relatie:
1. **Anna Catharina DE BEKKER (DE BECKER)** , geboren op 22-02-1742 te Bonheiden (zie 35).

84. **Petrus PARON** .
Gehuwd voor de kerk op 09-02-1716 te Leuven (Sint-Michiel) met

85. **Catharina VELTES** .
Uit dit huwelijk:
1. **Nobertus PARON** , gedoopt op 12-05-1737 te Leuven (Sint-Michiel) (zie 42).

86. **Henricus BRULLEMANS** .
Relatie met

87. **Catharina DE BOCKER (BECK)** .
Uit deze relatie:
1. **Helena BRULLEMANS** , gedoopt op 09-08-1734 te Pellenberg (zie 43).

90. **Joannes VAN ESPEN** .
Relatie met

91. **Emertinia MOMMENS** .
Uit deze relatie:
1. **Judoca VAN ESPEN** , gedoopt op 03-01-1733 te Berg (zie 45).

120. **Petrus VERMUYTEN** .
Gehuwd voor de kerk op 24-07-1747 te Kampenhout met de 33-jarige

121 **Anna DE COSTER** , gedoopt op 19-10-1713 te Kampenhout, overleden op 07-05-1760 te Kampenhout op 46-jarige leeftijd.
Uit dit huwelijk:
1. **Judocus VERMUYTEN** , gedoopt op 10-02-1753 te Kampenhout (zie 60).

122. **Jacobus COEN** .
Relatie met

123. **Catharina JACOBS** .
Uit deze relatie:
1. **Catharina COEN** , gedoopt op 06-05-1761 te Kampenhout (zie 61).

Generatie VIII

130. **Franciscus MAES** , overleden op 09-08-1758 te Kampenhout.
Gehuwd voor de kerk op 22-11-1695 te Kampenhout met de 25-jarige

131 **Maria MOMMENS** , geboren op 11-06-1670 te Kampenhout, overleden op 02-11-1746 te Kampenhout op 76-jarige leeftijd.
Uit dit huwelijk:
1. **Elisabeth MAES** , geboren op 04-10-1701 te Kampenhout (zie 65).
2. **Catharina MAES** , geboren op 10-10-1710 te Kampenhout (bron: J.Servranckx), overleden op 17-10-1773 te Kampenhout op 63-jarige leeftijd (bron: J.Servranckx).
Gehuwd op 22-jarige leeftijd op 28-04-1733 te Kampenhout (bron: J.Servranckx) met **Guilielmus VERSTRAETEN** , 31 jaar oud, geboren op 28-03-1702 te Kampenhout (bron: J.Servranckx), overleden op 02-12-1783 te Kampenhout op 81-jarige leeftijd (bron: J.Servranckx), hij is voor de tweede maal gehuwd met Joanna Ronsmans, zoon van **Antonius VERSTRAETEN** en **Elisabetha DE BECKER** .

132 **Joannes LANCIERS** , geboren op 29-04-1665 te Kampenhout.
Gehuwd voor de kerk op 29-jarige leeftijd op 09-01-1695 te Kampenhout met de 22-jarige

133. **Maria VAN ELSEN** , geboren op 27-11-1672 te Kampenhout.
Uit dit huwelijk:
1. **Joannes LANCIERS** , geboren op 16-06-1698 te Kampenhout, overleden op 18-02-1783 te Kampenhout op 84-jarige leeftijd.
Gehuwd op 33-jarige leeftijd op 26-06-1731 te Berg met **Elisabetha VAN STEENWEGEN** , 23 jaar oud, geboren op 26-09-1707 te Berg, overleden na 1783 te Kampenhout ? Dochter van **Petrus VAN STEENWEGEN** en **Anna VAN HAMME** .
2. **Henricus LANCIERS** , geboren op 16-07-1703 te Kampenhout (zie 66).

134. **Dionsius DE COSTER** .
Relatie met

135. **Elisabeth MERCKX** .
Uit deze relatie:
1. **Maria DE COSTER** , geboren op 09-11-1702 te Berg (zie 67).

136. **Joannes VERSTRAETEN** , overleden op 31-10-1731 te Hever (bron: Jan Meutermans).
Gehuwd op 03-02-1688 te Hever (bron: Jan Meutermans) met

137. **Gommara RAMPS** , overleden op 06-02-1725 te Hever (bron: Jan Meutermans).
Uit dit huwelijk:

1. **Adrianus VERSTRAETEN** , geboren op 15-01-1700 te Hever (zie 68).

242. **Joannes DE COSTER** .
Relatie met

243. **Emerentiana PEETERS** .
Uit deze relatie:
1. **Anna DE COSTER** , gedoopt op 19-10-1713 te Kampenhout (zie 121).

Generatie IX

262 **Cornelius MOMMENS** , geboren op 02-06-1638 te Kampenhout, overleden voor 1706.
Gehuwd voor de kerk op 22-jarige leeftijd op 02-11-1660 te Berg met de 23-jarige

263 **Joanna VAN DOREN** , geboren op 02-11-1637 te Kampenhout, overleden op 30-09-1706 te Kampenhout op 68-jarige leeftijd.
Uit dit huwelijk:
1. **Elisabeth MOMMENS** , geboren circa 1660, overleden op 23-10-1741 te Kampenhout.
Gehuwd voor de kerk (1) op 08-01-1691 te Kampenhout met **Rumoldus VERSTRAETEN** , 36 jaar oud, geboren op 25-03-1654 te Kampenhout, zoon van **Steven VERSTRAETEN** en **Joanna STUYN ?** .
Relatie (2) met **Henricus TOBBACK** .
2. **Joanna MOMMENS** , geboren op 02-09-1665 te Kampenhout.
Relatie met **Guilielmus HAESENDONCK** .
3. **Anna MOMMENS** , geboren op 09-11-1667 te Kampenhout.
Relatie met **Jacobus JANSSENS** .
4. **Maria MOMMENS** , geboren op 11-06-1670 te Kampenhout (zie 131).
5. **Judoca MOMMENS** , geboren op 22-12-1672 te Kampenhout.
6. **Petrus MOMMENS** , geboren op 02-08-1676 te Kampenhout.
Relatie met **Maria MOMMENS** .
7. **Bernardus MOMMENS** , geboren op 31-03-1681 te Kampenhout.
Relatie (1) met **Anna SERVRANCKX** .
Relatie (2) met **Anna WAYENBORGHS** .
8. **Cornelius MOMMENS** , smid, overleden te Boortmeerbeek ?
Relatie met **Elisabeth VAN HAECHT** .

264. **Petrus LANCIERS** .
Gehuwd voor de kerk op 29-05-1664 te Kampenhout (getuigen: Jacobus Lanciers en Adrianus Vander Meiren, koster) met

265. **Catharina VAN MEERBEECK** , geboren circa 1626, overleden op 22-03-1721 te Kampenhout.
Uit dit huwelijk:
1. **Joannes LANCIERS** , geboren op 29-04-1665 te Kampenhout (zie 132).
2. **Jacobus LANCIERS** , geboren op 26-10-1667 te Kampenhout.

Generatie X

524. **Cornelius MOMMENS** , overleden op 13-02-1665 te Kampenhout (bron: J.Servranckx).
Gehuwd voor de kerk voor 1637 met

525. **Joanna VANDER HOEVEN (VERHOEVEN)** , overleden op 29-12-1678 te Kampenhout (bron: J.Servranckx).
Uit dit huwelijk:
1. **Cornelius MOMMENS** , geboren op 02-06-1638 te Kampenhout (zie 262).
2. **Petrus MOMMENS** , geboren op 09-03-1650 te Kampenhout, overleden op 20-10-1693 te Kampenhout op 43-jarige leeftijd (bron: J.Servranckx).
Gehuwd voor de kerk op 22-jarige leeftijd op 20-11-1672 te Nossegem met **Maria VANDE VELDE** , 17 jaar oud, geboren op 28-12-1654 te Nossegem, overleden op 19-01-1732 te Kampenhout op 77-jarige leeftijd (bron: J.Servranckx), dochter van **Judocus VANDE VELDE** en **Maria HUENENS** .

526. **Bernardus VAN DOREN** .
Relatie met

527. **Maria CRABBEEL** .
Uit deze relatie:
1. **Joanna VAN DOREN** , geboren op 02-11-1637 te Kampenhout (zie 263).

# Kwartierstaat van Justina Maria ROECKX

Generatie I

1 **Justina Maria ROECKX** , geboren op 24-04-1907 te Erps-Kwerps (aktenummer: 23).

Ze werd geboren in een landbouwersgezin op de Rechtestraat nr.1 te Erps-Kwerps. Langs moeders kant was de hoeve al in hun familie sinds 1784. Toen werd de boerderij van het klooster van de abdij van Groenendaal, " Hof Sint-Elisabeth" genaamd, verbeurd verklaard door Jozef II.
Een van haar verre voorouders kocht de hoeve als zwart goed.
Drie dagen na geboorte overleed haar moeder ten gevolge van een infectie. Haar vader Frans (Sus) hertrouwde niet.
Haar tante Eugenie Roeckx kwam dan inwonen om voor de twee kinderen mee te zorgen. Later zou die daar uittrouwen met Isidoor Taes, de latere burgemeester van Erps-Kwerps. Diens zoon Felix Taes werd later op zijn beurt burgemeester van Erps-Kwerps. Diens kleinzoon Chris Taes, de huidige burgemeester van Groot Kortenberg. Een andere tante, Colette Roeckx (tante Klet) ontfermde zich ook over haar. Bij het nieuwjaarsbezoek herhaalde Justine nogmaals dat ze in haar jeugd erg verwend werd. Haar doopmeter Justine De Winter, woonde in Erps op het Dorpsplein. Ook deze verwende Justine. Wat ze van de één niet kreeg, kreeg ze wel van de andere. Zij was één van de eerste meisjes in Erps-Kwerps die een fiets kreeg. Tante Klet zorgde ervoor dat ze naar het pensionaat van Erps kon gaan. Het was een eliteschool waar ze haar frans leerde. De mooie foto van haar plechtige communie getuigt ervan dat ze niets tekort had.
Op de hoeve in de Rechtestraat hadden ze een knecht, Constand Antoon, en een dienstmeid Amelie Smets uit Nederokkerzeel. Deze laatste zou graag met Sus Roeckx getrouwd hebben maar de rest van de familie was daar absoluut tegen. Met die heeft Justine het geregeld aan de stok gehad. Ze ging geregeld naar Brussel waar haar nicht Maria De Winter woonde in de Desmet-Denayerlaan. Daar ging ze dan naar het bal maar dat mochten ze in Kwerps natuurlijk niet weten want dan vloog ze uit de Congregatie. De leden van de vereniging mochten immers niet gaan dansen.

Haar man leerde ze kennen via haar broer, het waren goede vrienden.
Toen ze 24 jaar was huwde ze met Herman, en ze kregen één zoon Bertrand.
In 1995 ging ze haar het rusthuis te Haacht, nadien naar het rusthuis "Molenstee" te Kampenhout. Waar ze nu gevierd werd.
Bron: Halfjaarlijks tijdschrift van het rusthuis "Molenstee" nr.16 2006. Toespraak met de viering, haar petekind Maurits Roeckx.

Gehuwd op 25-jarige leeftijd op 25-02-1933 te Erps-Kwerps met **Herman Edward VAN DER MEIREN** , 32 jaar oud, geboren op 02-10-1900 te Berg, overleden op 16-01-1975 te Leuven op 74-jarige leeftijd.
Uit dit huwelijk:
1. **Bertrand VAN DER MEIREN** .

Generatie II

2 **Joannes Franciscus ROECKX** , landbouwer, geboren op 15-12-1874 te Erps-Kwerps (aktenummer: 65), overleden na 1910.
Gehuwd op 26-jarige leeftijd op 17-04-1901 te Erps-Kwerps (aktenummer: 4) met de 26-jarige

3 **Leonie DE WINTER** , geboren op 08-08-1874 te Erps-Kwerps, overleden op 29-04-1907 te Erps-Kwerps op 32-jarige leeftijd (aktenummer: 26).
Uit dit huwelijk:
1. **Jozef Theodoor ROECKX** , geboren op 27-09-1902 te Erps-Kwerps (aktenummer: 50), overleden op 23-12-1902 te Erps-Kwerps, 87 dagen oud.
2. **Jozef Theodoor ROECKX** , geboren op 29-10-1903 te Erps-Kwerps (aktenummer: 73).
   Relatie met **Wis PEETERS** .
3. **Guilielmus Emile ROECKX** , geboren op 19-08-1905 te Erps-Kwerps (aktenummer: 54), overleden op 29-09-1905 te Erps-Kwerps, 41 dagen oud (aktenummer: 51).
4. **Justina Maria ROECKX** , geboren op 24-04-1907 te Erps-Kwerps (zie 1).

Generatie III

4 **Antonius Ferdinandus ROECKX** , landbouwer, geboren op 07-06-1839 te Erps-Kwerps, overleden op 18-09-1885 om 18 uur te Erps op 46-jarige leeftijd (aktenummer: 54).
Gehuwd op 33-jarige leeftijd op 03-07-1872 te Erps-Kwerps (aktenummer: 7) met de 29-jarige

5 **Joanna Catharina BUELENS** , geboren op 06-02-1843 te Perk, overleden op 22-06-1899 te Erps op 56-jarige leeftijd.
Uit dit huwelijk:
1. **Petronella Coleta ROECKX** , geboren op 23-05-1873 te Erps-Kwerps (aktenummer: 35).
2. **Joannes Franciscus ROECKX** , geboren op 15-12-1874 te Erps-Kwerps (zie 2).
3. **Joannes Eduardus ROECKX** , landbouwer, geboren op 25-10-1876 te Erps-Kwerps (aktenummer: 60).
   Gehuwd op 30-jarige leeftijd op 14-11-1906 te Erps-Kwerps (aktenummer: 20) met **Maria Melania VERMEYLEN** , 29 jaar oud, geboren op 08-08-1877 te Haacht, overleden op 02-05-1938 te Erps-Kwerps op 60-jarige leeftijd (bron:

bidprentje), dochter van **Jacobus Josephus VERMEYLEN** en **Barbara Virginia RIGO** .

4. **Maria Joanna ROECKX** , geboren op 31-05-1879 te Erps-Kwerps (aktenummer: 30), overleden op 08-05-1881 te Erps-Kwerps op 1-jarige leeftijd (aktenummer: 36).
5. **Joannes Josephus ROECKX** , geboren op 24-06-1882 te Erps-Kwerps (aktenummer: 25).
6. **Eugenia Maria ROECKX** , geboren op 01-12-1884 te Erps-Kwerps, overleden voor 1974.
   Gehuwd op 25-jarige leeftijd op 25-05-1910 te Erps-Kwerps (aktenummer: 13) met **Joannes Isidorius TAES** , 24 jaar oud, landmeter, geboren op 25-07-1885 te Erps-Kwerps, overleden op 30-07-1974 te Erps-Kwerps op 89-jarige leeftijd (bron: bidprentje VVF-Leuven), zoon van **Felix TAES** en **Anna Maria JACQMOTTE** .

6 **Cornelius DE WINTER** , landbouwer, geboren op 28-04-1836 te Erps-Kwerps, overleden na 1910.
Gehuwd op 27-jarige leeftijd op 27-04-1864 te Winksele (aktenummer: 3) met de 30-jarige

7 **Anna Maria VANDEVELDE** , huishoudster, geboren op 29-09-1833 te Winksele, overleden op 06-09-1897 te Erps-Kwerps op 63-jarige leeftijd (aktenummer: 45).
Uit dit huwelijk:

1. **Leonie DE WINTER** , geboren op 08-08-1874 te Erps-Kwerps (zie 3).

Generatie IV

8 **Petrus ROECKX** , gedoopt op 29-12-1787 te Erps (getuigen: Petrus Roeckx en Elisabeth Elaers), overleden op 29-07-1839 te Erps-Kwerps op 51-jarige leeftijd (aktenummer: 23).
Gehuwd op 33-jarige leeftijd op 01-05-1821 te Erps-Kwerps (aktenummer: 4) met de 24-jarige

9 **Anna Catharina PHILIPS** , landbouwster, geboren op 29-11-1796 te Veltem, overleden op 29-04-1873 om 7 uur te Erps-Kwerps op 76-jarige leeftijd (aktenummer: 24).
Gehuwd (1) op 24-jarige leeftijd op 01-05-1821 te Erps-Kwerps (aktenummer: 4) met **Petrus ROECKX** , 33 jaar oud (zie 8).
Gehuwd (2) op 44-jarige leeftijd op 22-09-1841 te Erps-Kwerps (aktenummer: 9) met **Petrus STROEYKENS** , 35 jaar oud, geboren op (8 nivôse l'an 14) 29-12-1805 te Kortenberg, overleden na 1873, zoon van **Jacobus STROEYKENS** en **Anna Catherina TRAPPENIERS** .
Uit het eerste huwelijk:

1. **Joannes Jacobus ROECKX** , geboren circa 1823 te Erps-Kwerps, overleden op 18-03-1834 te Erps-Kwerps (aktenummer: 9).
2. **Antonius ROECKX** , geboren 1825 te Erps-Kwerps, overleden op 06-02-1825 te Erps-Kwerps (aktenummer: 7), 13 dagen oud.
3. **Joannes Fransiscus ROECKX** , geboren op 03-11-1827 te Erps-Kwerps, overleden op 21-06-1902 te Erps-Kwerps op 74-jarige leeftijd (aktenummer: 31).
   Gehuwd op 38-jarige leeftijd op 27-01-1866 te Erps-Kwerps met **Joanna Maria Anna HEYENS** , 43 jaar oud, geboren op 15-06-1822 te Erps-Kwerps, dochter van **Egidius HEYENS** en **Anna Maria DEKONINCK** .

4. **Barbara Coleta ROECKX** , geboren circa 1834 te Erps-Kwerps, overleden op 29-09-1870 te Erps-Kwerps, ongehuwd.
5. **Antonius Ferdinandus ROECKX** , geboren op 07-06-1839 te Erps-Kwerps (zie 4).

10 **Guilielmus BUELENS** , gedoopt op 30-10-1791 te Perk, overleden op 04-03-1862 te Perk op 70-jarige leeftijd.
Relatie met

11 **Claire DE GREEF** , geboren op 28-02-1806 te Melsbroek, overleden op 03-02-1867 te Perk op 60-jarige leeftijd (aktenummer: 5).
Uit deze relatie:
1. **Joanna Catharina BUELENS** , geboren op 06-02-1843 te Perk (zie 5).

12 **Antonius DE WINTER** , landbouwer, geboren op 15-04-1794 te Erps-Kwerps, overleden op 31-07-1885 te Erps-Kwerps op 91-jarige leeftijd (aktenummer: 43).
Gehuwd (1) voor 1829 met **Anna Catharina VANOPBERGEN** , overleden op 16-04-1829 te Erps-Kwerps.
Gehuwd (2) op 36-jarige leeftijd op 10-07-1830 te Erps-Kwerps (aktenummer: 8) met **Joanna VANDERVEKEN** , 30 jaar oud (zie 13).
Uit het tweede huwelijk:
1. **Cornelius DE WINTER** , geboren op 28-04-1836 te Erps-Kwerps (zie 6).

13 **Joanna VANDERVEKEN** , gedoopt op 14-12-1799 te Winksele, overleden op 05-12-1871 te Erps-Kwerps op 71-jarige leeftijd (aktenummer: 49).
Uit dit huwelijk: 1 kind (zie onder 12).

14 **Antonius VANDEVELDE** , landbouwer, geboren op 14-02-1800 te Winksele, overleden op 14-04-1885 te Winksele op 85-jarige leeftijd (aktenummer: 11).
Gehuwd op 26-jarige leeftijd op 24-05-1826 te Winksele (aktenummer: 5) met de 31-jarige

15 **Christina DEVLEESCHOUWER** , geboren op 06-01-1795 te Winksele, overleden op 07-08-1876 te Winksele op 81-jarige leeftijd (aktenummer: 20).
Uit dit huwelijk:
1. **Anna Maria VANDEVELDE** , geboren op 29-09-1833 te Winksele (zie 7).

Generatie V

16 **Jacobus ROUXS(ROECKX)** , landbouwer, gedoopt op 05-08-1749 te Winksele (getuigen: Jacobus D'orgel en Petronella Vredeij), overleden op 25-05-1827 te Erps op 77-jarige leeftijd (aktenummer: 14).
Gehuwd voor de kerk (1) op 28-jarige leeftijd op 28-04-1778 te Meerbeek (getuigen: Martinus Reyniers en Jacobus Rouckx) met **Maria REYNIERS** , 22 jaar oud, gedoopt op 16-05-1755 te Meerbeek, overleden op 13-02-1782 te Meerbeek op 26-jarige leeftijd, dochter van **Martinus REYNIERS** en **Anna Maria VREBOS** .
Gehuwd voor de kerk (2) op 33-jarige leeftijd op 02-05-1783 te Meerbeek (getuigen: Joannes Vrebod ex Meerbeek en Engelbertus Van Grunderbeeck) met **Francica VAN GRUNDERBEECK** , 29 jaar oud (zie 17).
Uit het eerste huwelijk:
1. **Anna Maria ROUCKX** , gedoopt op 28-08-1779 te Meerbeek (getuigen: Jacobus Rouckx (Winksele) en Anna Vrebos (Meerbeek)), overleden op 10-10-1781 te Meerbeek op 2-jarige leeftijd.

Uit het tweede huwelijk:

2. **Anna Catharina ROECKX** , gedoopt op 02-09-1784 te Kwerps (getuigen: Engelbertus Van Grunderbeeck en Catharina Alleson).
Gehuwd op 25-jarige leeftijd op 16-07-1810 te Kwerps met **Joannes BOSMANS** .
3. **Petrus ROECKX** , gedoopt op 29-12-1787 te Erps (zie 8).
4. **Guilielmus ROECKX** , gedoopt op 07-02-1792 te Kwerps (getuigen: Guilielmus Van Grunderbeeck en Anna Maria Vranckx).
5. **Joannes Baptist ROECKX** , gedoopt op 14-10-1795 te Kwerps (getuigen: Joannes Verhelst en Anna Vander Straeten), overleden op 14-04-1838 te Erps-Kwerps op 42-jarige leeftijd (aktenummer: 12).
Gehuwd voor 1837 met **Barbara VERHOOGEN** , gedoopt circa 1800 te Erps-kwerps, overleden op 15-12-1871 te Erps-Kwerps (aktenummer: 51), dochter van **Joannes Franciscus VERHOOGEN** en **Elisabeth CRAESSAERTS** .
6. **Anna Elisabeth ROECKX** , gedoopt op 08-01-1801 te Kwerps (getuigen: Petrus Geerts en Anna Mommaerts), overleden op 06-09-1859 te Kampenhout op 58-jarige leeftijd.
Gehuwd op 33-jarige leeftijd op 05-10-1834 te Erps met **Guilielmus VERSTRAETEN** , 46 jaar oud, gedoopt op 06-12-1787 te Kampenhout, overleden op 15-05-1865 te Kampenhout op 77-jarige leeftijd, zoon van **Petrus VERSTRAETEN** en **Josina BOLLEYN** .

17 **Francica VAN GRUNDERBEECK** , geboren op 24-11-1753 te Erps, overleden op 10-04-1821 te Erps op 67-jarige leeftijd.
Uit dit huwelijk: 5 kinderen (zie onder 16).

18 **Egidius PHILIPS** , geboren op 08-06-1763 te Veltem, overleden op 08-07-1809 te Veltem op 46-jarige leeftijd.
Gehuwd voor de kerk op 26-jarige leeftijd op 13-06-1789 te Veltem (getuigen: Abraham Bulens en Petrus Van Steenvoort) met de 29-jarige

19 **Anna Maria BULENS** , geboren op 08-12-1759 te Veltem, overleden op 10-06-1809 te Veltem op 49-jarige leeftijd.
Uit dit huwelijk:

1. **Anna Catharina PHILIPS** , geboren op 29-11-1796 te Veltem (zie 9).

20 **Mathteus BUELENS**, gedoopt op 26-11-1745 te Perk, overleden op 29-11-1822 te Perk op 77-jarige leeftijd.
Gehuwd voor de kerk op 25-jarige leeftijd op 29-10-1771 te Perk (getuigen: Gerardus Vercammen en Petrus Bulens) met de 22-jarige

21 **Anna Maria VERCAMMEN** , gedoopt op 28-02-1749 te Perk, overleden op 06-08-1829 te Perk op 80-jarige leeftijd.
Uit dit huwelijk:

1. **Guilielmus BUELENS** , gedoopt op 30-10-1791 te Perk (zie 10).

22 **Guilielmus Petrus DE GREEF** , landbouwer, gedoopt op 05-02-1765 te Melsbroek, overleden op 19-09-1821 te Melsbroek op 56-jarige leeftijd.
Relatie met

23 **Joanna DEKELPER** , landbouwster, gedoopt op 25-10-1768 te Melsbroek,

overleden op 01-05-1839 te Melsbroek op 70-jarige leeftijd (aktenummer: 9).
Uit deze relatie:
1. **Claire DE GREEF** , geboren op 28-02-1806 te Melsbroek (zie 11).

24 **Jacobus DE WINTER** , landbouwer, gedoopt op 01-11-1756 te Winksele, overleden op 05-10-1832 te Erps-Kwerps op 75-jarige leeftijd (bron: nazien).
Gehuwd voor de kerk op 24-jarige leeftijd op 29-05-1781 te Kampenhout (getuigen: Petrus Verstraeten en Petrus Hendrickx) met de 25-jarige

25 **Catharina VERSTRAETEN** , gedoopt op 06-01-1756 te Kampenhout, overleden op 27-08-1814 te Erps-Kwerps op 58-jarige leeftijd (aktenummer: 27).
Uit dit huwelijk:
1. **Antonius DE WINTER** , geboren op 15-04-1794 te Erps-Kwerps (zie 12).

26 **Henricus VANDERVEKEN** , landbouwer, gedoopt op 02-02-1750 te Winksele (getuigen: Henricus Godts en Catharina Vleminckx), overleden op (28 Floréal l' 10) 18-05-1802 te Winksele op 52-jarige leeftijd,
Gehuwd voor de kerk op 32-jarige leeftijd op 02-07-1782 te Winksele met de 19-jarige

27 **Anna WAERSEGGERS** , landbouwster, gedoopt op 31-05-1763 te Winksele, overleden op 01-11-1837 te Winksele op 74-jarige leeftijd (aktenummer: 36).
Gehuwd voor de kerk (1) op 19-jarige leeftijd op 02-07-1782 te Winksele met **Henricus VANDERVEKEN** , 32 jaar oud (zie 26).
Relatie (2) met **Franciscus VANDERGETEN** .
Uit het eerste huwelijk:
1. **Joanna VANDERVEKEN** , gedoopt op 14-12-1799 te Winksele (zie 13).

28 **Petrus VANDER VELDE** , gedoopt op 14-08-1761 te Buken, overleden op 01-09-1849 te Winksele op 88-jarige leeftijd (aktenummer: 14).
Gehuwd voor de kerk op 28-jarige leeftijd op 29-06-1790 te Tildonk met de 28-jarige

29 **Petronella JANSSENS** , gedoopt op 06-12-1761 te Tildonk, overleden op 03-12-1840 te Tildonk op 78-jarige leeftijd (aktenummer: 27).
Uit dit huwelijk:
1. **Antonius VANDEVELDE** , geboren op 14-02-1800 te Winksele (zie 14).

30 **Petrus DE VLEESCHOUWER** , gedoopt op 23-04-1751 te Winksele (getuigen: Petrus De Vleeschouwer en Elisabeth Geeraets), overleden op 11-12-1806 om 3 uur te Winksele op 55-jarige leeftijd (aktenummer: 38).
Gehuwd voor de kerk op 29-jarige leeftijd op 23-05-1780 te Veltem (getuigen: Petrus Janssens en Philippus Waerseggers) met

31 **Joanna JANSSENS** , landbouwster, gedoopt circa 1754 te Veltem, overleden op 06-04-1833 te Winksele (aktenummer: 13).
Uit dit huwelijk:
1. **Christina DEVLEESCHOUWER** , geboren op 06-01-1795 te Winksele (zie 15).

Generatie VI

32 **Jacobus ROECKX (ROUXS)** , gedoopt op 13-10-1724 te Kwerps (getuigen: Jacobus Servranckx en Phippina Quisthoudt).
Gehuwd voor de kerk op 20-jarige leeftijd op 06-08-1745 te Winksele met de 30-jarige

33 **Maria SMETS (HEUTS)** , gedoopt op 23-07-1715 te Winksele.
Uit dit huwelijk:
1. **Anna ROECKX** , gedoopt op 23-01-1746 te Winksele.
2. **Jacobus ROUXS(ROECKX)** , gedoopt op 05-08-1749 te Winksele (zie 16).
3. **Petrus ROECKX** , gedoopt op 29-10-1752 te Winksele (getuigen: Petrus Verstraeten en Joanna Roucks).
Gehuwd voor de kerk op 23-jarige leeftijd op 13-02-1776 te Kwerps (getuigen: Jacobus Roeckx en Guilielmus Alleson) met **Catharina ALLESON** , 39 jaar oud, gedoopt op 04-06-1736 te Kwerps, dochter van **Guilielmus ALLESON** en **Catharina VAN HUMBEECK** .
4. **Franciscus ROUCKS** , gedoopt 31-9-1755 te Winksele (getuigen: Franciscus Vanden Heuvel en Petronella Kerincks), overleden op 05-03-1756 te Winksele.
5. **Anna Catharina ROCKS** , gedoopt op 09-01-1759 te Winksele (getuigen: Judocus Bertonville en Catharina Smets).
Relatie met **Franciscus VANSANTVOORT** , gedoopt op 01-03-1755 te Herent, overleden op 01-03-1847 te Winksele op 92-jarige leeftijd, zoon van **Petrus VANSANTVOORT** en **Joanna Theresia VAN MINSEL** .

34. **Lambert VAN GRUNDERBEECK** .
Relatie met

35. **Antonia VANDE PUT** .
Uit deze relatie:
1. **Francica VAN GRUNDERBEECK** , geboren op 24-11-1753 te Erps (zie 17).

36. **Joannes PHILIPS** , gedoopt circa 1733 te Sint-Stevens-Woluwe, overleden op 22-07-1784 te Veltem-Beisem.
Gehuwd voor de kerk op 27-07-1762 te Buken met de 23-jarige

37 **Elisabeth DE COSTER** , gedoopt op 29-07-1738 te Buken, overleden op 21-09-1809 te Veltem-Beisem op 71-jarige leeftijd.
Uit dit huwelijk:
1. **Egidius PHILIPS** , geboren op 08-06-1763 te Veltem (zie 18).

38 **Abraham BULENS** , gedoopt op 13-06-1727 te Buken, overleden op 21-02-1795 te Veltem op 67-jarige leeftijd.
Gehuwd voor de kerk (1) op 29-jarige leeftijd op 09-04-1757 te Veltem (getuigen: Joannes Bulens en Amandus Dirix) met **Elisabeth DIRICKX** , 23 jaar oud (zie 39).
Gehuwd voor de kerk (2) na 1763 met **Elisabeth BULLENS** .
Uit het eerste huwelijk:
1. **Anna Maria BULENS** , geboren op 08-12-1759 te Veltem (zie 19).

39 **Elisabeth DIRICKX** , gedoopt op 18-09-1733 te Veltem, overleden op 17-01-1763 te Veltem op 29-jarige leeftijd.
Uit dit huwelijk: 1 kind (zie onder 38).

40 **Petrus BUELENS** , geboren op 21-06-1709 te Perk, overleden op 12-01-1796 te Perk op 86-jarige leeftijd (bron: J.Servranckx).
Gehuwd op 22-jarige leeftijd op 13-05-1732 te Berg met de 17-jarige

41 **Anna VAN GRUNDERBEECK** , geboren op 10-01-1715 te Berg (bron: J.Servranckx), overleden op 31-10-1779 te Perk op 64-jarige leeftijd (bron: J.Servranckx).
Uit dit huwelijk:
1. **Guilielmus BUELENS** , geboren op 01-09-1737 te Perk (bron: J.Servranckx), overleden op 14-07-1814 te Perk op 76-jarige leeftijd, hij was weduwnaar van eerste huwelijk van Petronella Vercammen, zij was ° Perk 16-9-1736 en X te Perk 19-12-1761, en overleden te Perk 16-8-1775. Zij was de dochter van Gerardus en Loyckx Maria .
   Gehuwd voor de kerk (1) op 24-jarige leeftijd op 19-12-1761 te Erps-Kwerps (getuigen: Petrus Bulens en Gerardus Vercammen) met **Petronella VERCAMMEN** , 25 jaar oud, gedoopt op 16-09-1736 te Erps-Kwerps, overleden op 16-08-1775 te Erps-Kwerps op 38-jarige leeftijd.
   Gehuwd voor de kerk (2) op 38-jarige leeftijd op 19-02-1776 te Perk (getuigen: Petrus Buelens en Joannes Vercammen), bloedverwantschap 3de graad met **Elisabeth VERCAMMEN** , 29 jaar oud, geboren op 12-01-1747 te Perk (bron: J.Servranckx), overleden op 21-12-1826 te Perk op 79-jarige leeftijd (bron: J.Servranckx), dochter van **Cornelius VERCAMMEN** en **Catharina FEYAERTS** .
2. **Mathteus BUELENS** , gedoopt op 26-11-1745 te Perk (zie 20).

42. **Gerardus VERCAMMEN** , overleden op 31-03-1762 te Perk.
Gehuwd voor de kerk op 13-01-1728 te Perk (getuigen: Petrus Frateur en Bartholomus Coosemans) met

43. **Maria LOOCKX** .
Uit dit huwelijk:
1. **Anna Maria VERCAMMEN** , gedoopt op 28-02-1749 te Perk (zie 21).

44. **Joannes DE GREEF** .
Relatie met

45. **Anna Maria VANDERVELDE** .
Uit deze relatie:
1. **Guilielmus Petrus DE GREEF** , gedoopt op 05-02-1765 te Melsbroek (zie 22).

46. **Jacobus DEKELPER** .
Gehuwd voor de kerk op 11-05-1761 te Melsbroek met

47. **Catharina CLAES** .
Uit dit huwelijk:
1. **Joanna DEKELPER** , gedoopt op 25-10-1768 te Melsbroek (zie 23).

48. **Petrus DE WINTER** .
Gehuwd voor de kerk op 29-06-1760 te Veltem (getuigen: Joannes Roelants en Antonius Massant) met

49. **Joanna DE COSTER** .
Uit dit huwelijk:
1. **Jacobus DE WINTER** , gedoopt op 01-11-1756 te Winksele (zie 24).

50 **Guilielmus VERSTRAETEN** , geboren op 28-03-1702 te Kampenhout (bron: J.Servranckx), overleden op 02-12-1783 te Kampenhout op 81-jarige leeftijd (bron: J.Servranckx), hij is voor de tweede maal gehuwd met Joanna Ronsmans.
Gehuwd (1) op 31-jarige leeftijd op 28-04-1733 te Kampenhout (bron: J.Servranckx) met **Catharina MAES** , 22 jaar oud (zie 51).
Gehuwd voor de kerk (2) na 1773 met **Joanna RONSMANS** .
Uit het eerste huwelijk:
1. **Antonius VERSTRAETEN** , gedoopt op 06-01-1734 te Kampenhout.
Gehuwd voor de kerk op 26-jarige leeftijd op 03-05-1760 te Berg met **Petronella BEHETS** , 22 jaar oud, gedoopt op 30-05-1737 te Berg, overleden op 14-04-1775 te Kampenhout op 37-jarige leeftijd, dochter van **Petrus BEHETS** en **Catharina LEEMANS** .
2. **Maria VERSTRAETEN** , gedoopt op 10-11-1737 te Kampenhout.
3. **Petronella VERSTRAETEN** , gedoopt op 30-12-1737 te Kampenhout.
4. **Jacobus VERSTRAETEN** , gedoopt op 25-01-1740 te Kampenhout.
Relatie met **Anna Maria SCHAERLAEKENS** .
5. **Joannes Baptist VERSTRAETEN** , gedoopt op 23-04-1743 te Kampenhout.
6. **Petrus VERSTRAETEN** , gedoopt op 24-08-1747 te Kampenhout.
Relatie met **Maria Anna DE COSTER** .
7. **Maximilianus VERSTRAETEN** , gedoopt op 02-01-1750 te Kampenhout.
8. **Guilielmus VERSTRAETEN** , gedoopt op 27-12-1750 te Kampenhout, overleden voor 1828.
Gehuwd voor de kerk (1) op 20-jarige leeftijd op 17-09-1771 te Kampenhout met **Elisabeth ACKERMANS** , 23 jaar oud, geboren op 29-03-1748 te Kampenhout (bron: J.Servranckx), overleden op 27-01-1775 te Kampenhout op 26-jarige leeftijd (bron: J.Servranckx), dochter van **Joannes ACKERMANS** en **Emerentiana PEETERS** .
Gehuwd (2) op 24-jarige leeftijd op 15-08-1775 te Kampenhout (bron: J.Servranckx) met **Elisabeth GOVAERTS** , 23 jaar oud, geboren op 25-10-1751 te Kampenhout, overleden op 09-11-1832 om 15 uur te Kampenhout op 81-jarige leeftijd (aktenummer: 48), dochter van **Engelbertus GOVAERTS** en **Maria Catharina MARISSENS (MARIS)** .
9. **Catharina VERSTRAETEN** , gedoopt op 06-01-1756 te Kampenhout (zie 25).

51 **Catharina MAES** , geboren op 10-10-1710 te Kampenhout (bron: J.Servranckx), overleden op 17-10-1773 te Kampenhout op 63-jarige leeftijd (bron: J.Servranckx).
Uit dit huwelijk: 9 kinderen (zie onder 50).

52. **Carolus VANDERVEKEN** .
Gehuwd voor de kerk op 03-11-1747 te Winksele met

53. **Petronella VLEMINCKX** .
Uit dit huwelijk:
1. **Henricus VANDERVEKEN** , gedoopt op 02-02-1750 te Winksele (zie 26).

54. **Petrus WAERSEGGERS** .
Gehuwd voor de kerk op 20-01-1753 te Winksele met

55. **Anna VERHULST** .
Uit dit huwelijk:
1. **Anna WAERSEGGERS** , gedoopt op 31-05-1763 te Winksele (zie 27).

56 **Joannes Baptist VANDER VELDE** , gedoopt op 02-12-1737 te Buken, overleden op 26-03-1773 te Winksele op 35-jarige leeftijd.
Ondertrouw op 20-07-1759 te Buken, gehuwd voor de kerk op 22-jarige leeftijd op 30-07-1760 te Winksele met de 25-jarige

57 **Maria LAMBRECHTS** , gedoopt op 06-03-1735 te Winksele, overleden op 23-04-1806 te Winksele op 71-jarige leeftijd.
Ondertrouwd (1) op 20-07-1759 te Buken, gehuwd voor de kerk op 25-jarige leeftijd op 30-07-1760 te Winksele met **Joannes Baptist VANDER VELDE** , 22 jaar oud (zie 56).
Gehuwd voor de kerk (2) op 38-jarige leeftijd op 23-05-1773 te Winksele met **Henricus PEETERS** .
Uit het eerste huwelijk:
1. **Petrus VANDER VELDE** , gedoopt op 14-08-1761 te Buken (zie 28).

58. **Petrus JANSSENS** .
Relatie met

59. **Maria LANCIERS** .
Uit deze relatie:
1. **Petronella JANSSENS** , gedoopt op 06-12-1761 te Tildonk (zie 29).

60. **Joannes DEVLEESCHOUWER** .
Relatie met

61. **Anna VERHULST** .
Uit deze relatie:
1. **Petrus DE VLEESCHOUWER** , gedoopt op 23-04-1751 te Winksele (zie 30).

62 **Petrus JANSSENS** , gedoopt op 09-08-1726 te Veltem, overleden op 01-12-1804 te Veltem op 78-jarige leeftijd.
Gehuwd voor de kerk op 23-jarige leeftijd op 03-02-1750 te Beken met de 33-jarige

63 **Catharina VAN LINT** , gedoopt op 02-12-1716 te Buken, overleden op 11-05-1786 te Veltem op 69-jarige leeftijd.
Uit dit huwelijk:
1. **Joanna JANSSENS** , gedoopt circa 1754 te Veltem (zie 31).

Generatie VII

64. **Joannes ROECKX** , overleden na 1750 te Kwerps ?
Gehuwd voor de kerk (1) voor 1720 met **Elisabeth SERVRANCKX** (zie 65).
Gehuwd voor de kerk (2) op 20-04-1742 te Kwerps (getuigen: Cornelius Lambrechts (halfbroer van de bruid) en Petrus De Haese) met **Anna MOMMAERTS** , 43 jaar

oud, gedoopt op 17-02-1699 te Erps, overleden na 1750 te Kwerps ?
Uit het eerste huwelijk:

1. **Joanna ROECKX** , gedoopt op 26-02-1720 te Kwerps (getuigen: Joannes Vander Zijpe (x met Barbara Vranckx) en Joanna Servranckx).
2. **Jacobus ROECKX (ROUXS)** , gedoopt op 13-10-1724 te Kwerps (zie 32).

Uit het tweede huwelijk:

3. **Anna Maria ROECKX** , gedoopt op 23-03-1743 te Kwerps (getuigen: Martinus Mommaerts en Maria Corbeel), overleden op 26-12-1815 te Kortenberg op 72-jarige leeftijd.
4. **Cornelius ROECKX** , houtwerker, gedoopt op 02-02-1746 te Kwerps (getuigen: Cornelius Lambrechts en Josina Rigo (x met Mommaerts Martinus)), overleden op 17-09-1815 te Tildonk op 69-jarige leeftijd. Deze tak is afkomstig uit Tildonk. In de telling van 1796 van Tildonk staat hij vermeldt als Rouckx Cornelius 52 jaar en houtwerker.
   Relatie met **Anna Maria JANSSENS** , gedoopt circa 1745 te ? Overleden op 07-03-1814 te Tildonk.
5. **Henricus ROECKX** , gedoopt op 13-03-1749 te Kwerps (getuigen: Henricus De Coster en Catharina Mommaerts).

65 **Elisabeth SERVRANCKX** , gedoopt op 24-03-1687 te Kwerps, overleden op 25-10-1740 te Kwerps op 53-jarige leeftijd, onder de naam Vranckx.
Uit dit huwelijk: 2 kinderen (zie onder 64).

66. **Henricus SMETS (HEUTS)** .
Relatie met

67. **Petronella VERDEYEN** .
Uit deze relatie:

1. **Maria SMETS (HEUTS)** , gedoopt op 23-07-1715 te Winksele (zie 33).

74 **Mathias DE COSTER** , gedoopt op 06-03-1706 te Berg, overleden op 18-05-1787 te Berg op 81-jarige leeftijd.
Relatie (1) met **Anna MOELANTS** , gedoopt te Boortmeerbeek, overleden op 02-12-1788 te Berg.
Relatie (2) met **Barbara MELIJN** , gedoopt circa 1720 te Nederokkerzeel, overleden op 15-06-1752 te Berg, dochter van **Petrus MELIJN** en **Catharina TAEL** .
Relatie (3) met **Elisabeth VERHULST** (zie 75).
Uit de eerste relatie:

1. **Joannes Baptist DE COSTER** , geboren op 15-12-1756 te Berg, overleden op 10-11-1828 te Berg op 71-jarige leeftijd. Hij was een tijdlang burgemeester van Buken.
   Gehuwd voor de kerk op 20-jarige leeftijd op 23-11-1777 te Berg met **Joanna VAN LINT** , 25 jaar oud, geboren op 03-07-1752 te Berg, overleden op 25-08-1826 te Berg op 74-jarige leeftijd, dochter van **Joannes VAN LINT** en **Magdalena VERHOEVEN** .

Uit de tweede relatie:

2. **Catharina DE COSTER** , gedoopt op 18-12-1749 te Berg.
   Gehuwd voor de kerk op 24-jarige leeftijd op 26-04-1774 te Nederokkerzeel met **Antonius MATTHIJS** .

Uit de derde relatie:

3. **Elisabeth DE COSTER** , gedoopt op 29-07-1738 te Buken (zie 37).

75. **Elisabeth VERHULST** .

Uit deze relatie: 1 kind (zie onder 74).

76. **Joannes BULENS** .
Relatie met

77. **Anna PERDIEUS** .
Uit deze relatie:
1. **Abraham BULENS** , gedoopt op 13-06-1727 te Buken (zie 38).

78. **Guilielmus DIRICKX** .
Relatie met

79. **Elisabeth ACKERMANS** .
Uit deze relatie:
1. **Elisabeth DIRICKX** , gedoopt op 18-09-1733 te Veltem (zie 39).

80. **Guilielmus BUELENS** , overleden op 23-09-1732 te Perk (bron: J.Servranckx).
Gehuwd op 30-11-1694 te Perk (bron: J.Servranckx) met de 21-jarige

81. **Maximiliana BOSMANS** , geboren op 09-11-1673 te Perk (bron: J.Servranckx), overleden op 26-02-1727 te Perk op 53-jarige leeftijd (bron: J.Servranckx).
Uit dit huwelijk:
1. **Petrus BUELENS** , geboren op 21-06-1709 te Perk (zie 40).

82. **Guilielmus VAN GRUNDERBEECK** .
Relatie met

83. **Agnes WINNEPENNINCKX** .
Uit deze relatie:
1. **Anna VAN GRUNDERBEECK** , geboren op 10-01-1715 te Berg (zie 41).

100 **Antonius VERSTRAETEN** , geboren op 25-02-1671 te Kampenhout.
Gehuwd voor de kerk op 21-jarige leeftijd op 01-02-1693 te Kampenhout met

101. **Elisabetha DE BECKER** .
Uit dit huwelijk:
1. **Guilielmus VERSTRAETEN** , geboren op 28-03-1702 te Kampenhout (zie 50).

102. **Franciscus MAES** , overleden op 09-08-1758 te Kampenhout.
Gehuwd voor de kerk op 22-11-1695 te Kampenhout met de 25-jarige

103 **Maria MOMMENS** , geboren op 11-06-1670 te Kampenhout, overleden op 02-11-1746 te Kampenhout op 76-jarige leeftijd.
Uit dit huwelijk:
1. **Elisabeth MAES** , geboren op 04-10-1701 te Kampenhout, overleden op 27-06-1764 te Kampenhout op 62-jarige leeftijd (bron: J.Servranckx).
Gehuwd voor de kerk op 24-jarige leeftijd op 03-03-1726 te Kampenhout (getuigen: pater Pacificatus capucijn en Fransciscus Maes) (bron: J.Servranckx) met **Benedictus HEYMBEECK (HEYMANS)** , geboren circa 1682 te ? Overleden op 26-10-1741 te Kampenhout.
2. **Catharina MAES** , geboren op 10-10-1710 te Kampenhout (zie 51).

112. **Amandus VANDER VELDE** .
Relatie met

113. **Joanna VAN RELEGUM** .
Uit deze relatie:
1. **Joannes Baptist VANDER VELDE** , gedoopt op 02-12-1737 te Buken (zie 56).

114. **Petrus LAMBRECHTS** .
Relatie met

115. **Elisabeth STROOBANTS** .
Uit deze relatie:
1. **Maria LAMBRECHTS** , gedoopt op 06-03-1735 te Winksele (zie 57).

124. **Gerardus JANSSENS** .
Relatie met

125. **Elisabeth PUYTS** .
Uit deze relatie:
1. **Petrus JANSSENS** , gedoopt op 09-08-1726 te Veltem (zie 62).

126. **Joannes VAN LINT** .
Gehuwd voor de kerk op 31-07-1714 te Veltem (getuigen: Henricus Van Steenvoort en Abraham Perdieus) met

127. **Maria VAN STEENVOORT** .
Uit dit huwelijk:
1. **Catharina VAN LINT** , gedoopt op 02-12-1716 te Buken (zie 63).

Generatie VIII

130. **Guilielmus SERVRANCKX** .
Relatie met

131. **Philipetta QUISTHOUDT** .
Uit deze relatie:
1. **Elisabeth SERVRANCKX** , gedoopt op 24-03-1687 te Kwerps (zie 65).

148. **Arnoldus DE COSTER** .
Relatie met

149. **Elisabeth DE WOLF** .
Uit deze relatie:
1. **Mathias DE COSTER** , gedoopt op 06-03-1706 te Berg (zie 74).

200 **Stephanus VERSTRAETEN** , overleden op 16-06-1679 te Kampenhout.
Gehuwd voor de kerk op 08-07-1657 te Kampenhout met

201 **Maria DE COSTER** , gedoopt circa 1635, overleden op 23-04-1694 te Kampenhout.
Uit dit huwelijk:
1. **Petrus VERSTRAETEN** , gedoopt op 25-04-1665 te Kampenhout.
Gehuwd voor de kerk op 29-jarige leeftijd op 27-04-1694 te Kampenhout met

Maria VERDEYEN , 27 jaar oud, gedoopt op 09-03-1667 te Berg, dochter van Joannes VERDEYEN en Catharina SMEKENS .

2. Antonius VERSTRAETEN , geboren op 25-02-1671 te Kampenhout (zie 100).

206 Cornelius MOMMENS , geboren op 02-06-1638 te Kampenhout, overleden voor 1706.
Gehuwd voor de kerk op 22-jarige leeftijd op 02-11-1660 te Berg met de 23-jarige

207 Joanna VAN DOREN , geboren op 02-11-1637 te Kampenhout, overleden op 30-09-1706 te Kampenhout op 68-jarige leeftijd.
Uit dit huwelijk:

1. Elisabeth MOMMENS , geboren circa 1660, overleden op 23-10-1741 te Kampenhout.
Gehuwd voor de kerk (1) op 08-01-1691 te Kampenhout met Rumoldus VERSTRAETEN , 36 jaar oud, geboren op 25-03-1654 te Kampenhout, zoon van Steven VERSTRAETEN en Joanna STUYN ? .
Relatie (2) met Henricus TOBBACK .
2. Joanna MOMMENS , geboren op 02-09-1665 te Kampenhout.
Relatie met Guilielmus HAESENDONCK .
3. Anna MOMMENS , geboren op 09-11-1667 te Kampenhout.
Relatie met Jacobus JANSSENS .
4. Maria MOMMENS , geboren op 11-06-1670 te Kampenhout (zie 103).
5. Judoca MOMMENS , geboren op 22-12-1672 te Kampenhout.
6. Petrus MOMMENS , geboren op 02-08-1676 te Kampenhout.
Relatie met Maria MOMMENS .
7. Bernardus MOMMENS , geboren op 31-03-1681 te Kampenhout.
Relatie (1) met Anna SERVRANCKX .
Relatie (2) met Anna WAYENBORGHS .
8. Cornelius MOMMENS , smid, overleden te Boortmeerbeek ?
Relatie met Elisabeth VAN HAECHT .

Generatie IX

400. Henricus VERSTRAETEN .
Relatie met

401. Catharina CUTSECOM .
Uit deze relatie:

1. Stephanus VERSTRAETEN (zie 200).

402. Petrus DE COSTER .
Relatie met

403. Ilisabeth BECKERS .
Uit deze relatie:

1. Maria DE COSTER , gedoopt circa 1635 (zie 201).

412. **Cornelius MOMMENS** , overleden op 13-02-1665 te Kampenhout (bron: J.Servranckx).
Gehuwd voor de kerk voor 1637 met

413. **Joanna VANDER HOEVEN (VERHOEVEN)** , overleden op 29-12-1678 te Kampenhout (bron: J.Servranckx).
Uit dit huwelijk:
1. **Cornelius MOMMENS** , geboren op 02-06-1638 te Kampenhout (zie 206).
2. **Petrus MOMMENS** , geboren op 09-03-1650 te Kampenhout, overleden op 20-10-1693 te Kampenhout op 43-jarige leeftijd (bron: J.Servranckx).
Gehuwd voor de kerk op 22-jarige leeftijd op 20-11-1672 te Nossegem met **Maria VANDE VELDE** , 17 jaar oud, geboren op 28-12-1654 te Nossegem, overleden op 19-01-1732 te Kampenhout op 77-jarige leeftijd (bron: J.Servranckx), dochter van **Judocus VANDE VELDE** en **Maria HUENENS** .

414. **Bernardus VAN DOREN** .
Relatie met

415. **Maria CRABBEEL** .
Uit deze relatie:
1. **Joanna VAN DOREN** , geboren op 02-11-1637 te Kampenhout (zie 207).

# INDEX

## A


Ackermans
- Catharina ... 68, 114
- Elisabeth ... 41, 88, 89, 91, 92, 95, 176, 179
- Joanna ... 115, 116
- Joannes ... 41, 95, 116, 176
- Nicolaus ... 89

Aelens
- Elisabeth ... 54, 150

Aerts
- Petronella ... 7

Alens
- Anna Maria ... 121

Alleson
- Catharina ... 174
- Guilielmus ... 174

Alliance (vondeling)
- Louise Maria ... 30

Amsters
- Anna ... 25, 161

Anthonis
- Barbara ... 75, 92, 134

Antonis
- Barbara ... 75, 92, 134
- Elisabeth ... 73

Arnouts
- Elisabeth ... 87, 89
- Guilielmus ... 94
- Joannes Baptist ... 41, 89, 91
- Petrus ... 41, 91, 94


## B


Ballon
- Maria ... 108

Banderlé
- Edward ... 156

Bauweleers
- Maria ... 44

Beckers
- Elisabeth ... 54, 99
- Elisabetha ... 59, 137, 153
- Ilisabeth ... 154, 181
- Margareta ... 76, 98, 137

Beeckmans
- Petrus ... 128

Beguin Elisa ... 61

Behets
- Anna Maria ... 80
- Antonius ... 121, 123
- Cornelius ... 119, 120
- Guilielmus ... 68
- Henricus ... 67, 68
- Hieronimus ... 123, 124
- Isabella (Barbara) ... 120, 122
- Joanna Clara ... 122
- Joannes ... 124
- Joannes Baptista ... 66, 67
- Maria Anna ... 67, 68
- Petronella ... 43, 95, 176
- Petrus ... 43, 68, 95, 176
- Regina ... 119

Beullens
- Carolus ... 40
- Frederik ... 40
- Herman ... 40
- Louis ... 40
- Ludovicus ... 40

Bies
- Catharina ... 34

Billiau
- Denise ... 126
- Lea ... 126
- Petrus (Ludovicus) ... 126

Blockmans
- Amandus ... 46, 50
- Anna Maria ... 41, 42, 92, 139
- Antonius Josephus ... 65
- Cornelius ... 44, 46
- Gaspar ... 54, 58
- Henricus ... 50, 54
- Joannes Baptist ... 87, 89
- Josephus ... 89
- Judocus ... 58
- Maria Anna ... 86, 88
- Maria Josepha ... 65
- Petrus ... 42, 44, 92

Boecksteyns
- Anna Catharina ... 73
- Joannes Franciscus ... 73

Boels
- Elisabeth ... 74, 116
- Joanna ... 116, 117
- Petrus ... 117

Bohets
- Petrus Joannes ... 65, 66
- Theresia Melania ... 65

Bolleyn
- Anna Theresia ... 31
- Guilielmus ... 54, 150
- Joanna ... 135
- Josina ... 53, 150, 172

Bols
- Anna Catharina ... 72, 74
- Carolus ... 74

Bonast
- Henricus ... 51, 135, 147
- Jacobus ... 51, 135, 147

Boon
- Guilielmus ... 147
- Joanna Maria Theresia ... 143, 147

Borgeijs
- Thomas ... 83

Borglijs
- Isabella ... 81, 83

Bosmans
- Anna ... 83, 84
- Henricus ... 72
- Joanna ... 112
- Joannes ... 112, 172
- Joannes Baptist ... 71, 72
- Joannes Franciscus ... 70, 71
- Maria Josepha ... 70
- Maximiliana ... 17, 179
- Michael ... 84

Brants
- Catharina ... 25, 161
- Elisabeth ... 31, 32
- Joannes Baptista ... 32

Brullemans
- Helena ... 25, 27, 162, 164
- Henricus ... 27, 164

Buelens
- Anna ... 38
- Antonius ... 13, 14
- Elisabeth ... 13

Felix ... 11, 13
Franciscus ... 13
Guilielmus ... 14, 15, 16, 171, 172, 175, 179
Henricus ... 13
Isabella Amandina ... 13
Joanna Catharina ... 169, 171
Julie Joanna Baptist ... 13
Maria Antonia ... 13
Mathteus ... 15, 172, 175
Petrus ... 15, 17, 175, 179
Petrus Joannes ... 13
Philippina Sylvia ... 13
Seraphina ... 22, 156
Bulens
Abraham ... 174, 179
Anna Maria ... 172, 174
Joannes ... 179
Maria Catharina ... 107
Bullens
Elisabeth ... 174

## C

Calewaerts
Maria ... 74, 131
Carels
Petrus ... 87, 88
Philippus ... 88
Theresia ... 86, 87
Casteels
Anna Maria ... 33, 45, 49, 81, 142, 145
Antonius ... 53, 149
Petrus ... 33, 48, 53, 145, 149
Ceuleers
Maria Theresia ... 65, 66
Ceuleers (Keuleers)
Elisabeth ... 142, 146
Petrus ... 146
Ceulemans
Catharina ... 123
Guilielmus ... 66, 123
Joannes Baptist ... 65, 66
Ceuppens
Anna Maria ... 81, 83
Joannes ... 83
Claes
Catharina ... 175
Christina ... 4
Elisabeth ... 50
Cloetens
Gertrudis ... 52, 148
Cnops
Josephus ... 119
Maria Ludovica ... 118, 119
Michael ... 119, 120
Philippus ... 119
Theresia ... 120, 122
Coeckelbergh
Petrus ... 73, 75
Coen
Anna Maria ... 74, 80, 131
Anna Theresia ... 88, 91
Catharina ... 128, 163, 165
Cornelius ... 82, 91
Dionisius ... 79
Elisabeth ... 80
Emilius Guilielmus ... 78, 79
Felix Gerardus ... 78
Franciscus Eduardus ... 79
Guilielmus ... 79, 80
Jacobus ... 165
Joannes Baptist ... 80, 82
Josina Theresia ... 80
Ludovica ... 78
Ludovicus Mauritius ... 78
Maria ... 56, 136, 151
Maria Josepha ... 78
Petrus ... 80
Colins
Jacobus ... 50
Joanna ... 46, 50
Maria ... 50
Cool
Antonia ... 119, 120
Cornelius ... 119, 121
Denis ... 123
Petrus ... 121, 123
Coosemans
Lucia ... 55
Coppens
Catharina ... 7, 9
Joannes ... 9
Corbeel
Antonia ... 47, 50, 93, 96, 144
Catharina ... 55
Elisabeth ... 62, 108
Engelbertus ... 48, 93, 144
Joannes ... 96
Martina ... 54, 58
Steven ... 58
Corbeels
Maria ... 1
Corbet
Josephus ... 160
Maria Theresia ... 158, 160
Corbies
Anna ... 33, 48, 145
Cordemans
Elisabeth ... 34
Crabbeel
Maria ... 20, 29, 54, 99, 153, 167, 182
Crabeels
Elisabeth ... 45, 131, 141
Craessaerts
Elisabeth ... 172
Cretsaerts
Lucia ... 58
Croon
Joanna Catharina ... 119
Cruypelans
Maria ... 58, 137, 152
Culens
Anna ... 48, 93, 121, 144, 145
Cutsecom
Catharina ... 54, 99, 154, 181

## D

Daniëls
Catharina ... 103, 106
Franciscus ... 106
De Backer
Clara ... 106
De Becker
Amandus Eduardus ... 127, 128
Anna Theresia ... 103, 106
Elisabetha ... 19, 28, 46, 96, 153, 165, 179
Eugenia Celestina ... 126, 127
Guilielmus ... 106, 129, 132
Jacobus ... 114

Joanna ..... 34, 52, 112, 113, 114, 149
Judocus ..... 132
Maria Catharina ..... 41, 91, 129
Michiel ..... 127, 129
De Bekker
Joannes ..... 18, 27, 164
De Bekker (De Becker)
Anna Catharina ..... 16, 18, 25, 27, 161, 164
De Bocker (Beck)
Catharina ..... 27, 164
De Bruyn
Henricus ..... 86
Jacobus ..... 75, 92, 134
Joannes ..... 75, 89, 92, 134
Maria Rosalie ..... 85, 86
Petrus ..... 87, 89
Petrus Josephus ..... 86, 87
De Coninck
Anna Maria ..... 122
Antonius ..... 61, 62
Catharina ..... 53, 149
Franciscus Ludovicus ..... 71
Henricus ..... 71, 73
Roger ..... 110
Sophia ..... 22, 157
Ursule ..... 110
De Coster
Abraham ..... 106
Adrianus ..... 34, 35, 52, 57, 148, 152
Anna. 49, 50, 55, 56, 80, 106, 108, 120, 136, 145, 150, 164, 166
Anna Catharina ..... 41, 43, 72, 74, 92, 121, 139, 140
Antonius ..... 108
Arnoldus ..... 124, 180
Barbara ..... 82, 121
Catharina ..... 122, 178
Clara ..... 115
Cornelius ..... 55
Dionsius ..... 19, 28, 165
Elisabeth ..... 121, 122, 174, 178
Elisabeth Theresia ..... 31, 32
Emerentiana ..... 117
Henricus ..... 32, 33, 48, 145
Joanna ..... 43, 95, 106, 121, 176
Joannes ..... 33, 45, 48, 142, 145, 166
Joannes Baptist ..... 41, 92, 120, 121, 122, 178
Joannes Franciscus ..... 42, 45, 140, 142
Jozef ..... 138
Judocus ..... 35, 57, 152
Maria .... 18, 19, 26, 28, 49, 54, 57, 59, 93, 98, 99, 152, 153, 154, 163, 165, 180, 181
Maria Anna ..... 2, 43, 95, 114, 176
Maria Magdalena ..... 120
Mathias ..... 74, 122, 124, 178, 180
Petronella ..... 119, 121
Petrus ..... 2, 33, 34, 48, 52, 54, 99, 121, 145, 149, 154, 181
Rosina ..... 40
De Cremer
Catharina ..... 73, 75, 131
Joannes ..... 75, 92, 134
Maria Anna ..... 123, 124
Petronella ..... 123, 125, 127, 129
Petrus ..... 74, 75, 92, 124, 131, 134
De Cremers
Jacobus ..... 75, 129, 131
De Goeyen
Joannes Baptist ..... 107
De Greef
Anna ..... 108
Antonius ..... 106
Antonius Josephus ..... 103, 106
Catharina ..... 147
Claire ..... 171, 173
Guilielmus Petrus ..... 172, 175
Joannes ..... 175
Petronella Philippina Lucia ..... 102, 103
De Groof (Groef)
Joanna Catharina ..... 15, 24, 25, 159, 161
Joannes Baptist ..... 25, 161
De Hedder of Heijder
Cornelia ..... 18, 27, 164
De Keuster
Anna ..... 116
De Keyser
Carolus Ludovicus ..... 158, 160
Guilielmus Franciscus ..... 50
Joanna Philomena ..... 22, 156, 158
Josephus ..... 22, 157, 158
Ludovicus ..... 160
De Koninck
Antonius ..... 61
Guilielmus ..... 62
Jeanne Catherine ..... 61
Joanna ..... 160
Joannes ..... 62
De Laet
Anna Maria ..... 91, 94, 162
Clara ..... 142
Guilielmus ..... 142
Henricus Franciscus ..... 143
Jacobus ..... 142
Joanna Catharina ..... 143
Joanna Maria Christina ..... 41, 138, 139
Joannes Baptist ..... 41, 139, 140, 142, 146
Joannes Franciscus ..... 143
Maria ..... 84
Maria Magdalena ..... 143
Petrus ..... 94, 146
Petrus Joannes ..... 142
Petrus Josephus ..... 140, 142
De Maeyer
Maria ..... 94
De Meulder
Dirk ..... 110
De Pauw
Margareta ..... 50
De Prins
Joanna Catharina ..... 142
Joannes ..... 142
De Roey
Josephus Andreas ..... 62
De Roy
Maria Anna ..... 61, 62
De Smedt
Jozef ..... 156
De Smet
Catharina ..... 109
De Trogh
Maria Livina ..... 8, 9
Petrus ..... 9
De Vleeschouwer
Petrus ..... 173, 177
De Vleeshouwer
Maria ..... 68
De Vos
Maria ..... 82
De Waeijer
Joanna Maria ..... 82
De Wever

Adrianus ..... 15, 24, 25, 159, 161
Joannes ..... 25, 161
Maria Anna ..... 15, 23, 24, 158, 159
De Wijn
Joannes Baptist ..... 67
De Wil
Guilielmus ..... 121
Henricus ..... 104, 107
Joanna Catharina ..... 102, 104
Joannes ..... 42, 107, 109, 140
Lucia Philippina ..... 104
De Winter
Antonius ..... 171, 173
Cornelius ..... 170, 171
Jacobus ..... 43, 95, 173, 176
Leonie ..... 169, 170
Petrus ..... 43, 95, 176
De Wolf
Anna ..... 2
Elisabeth ..... 46, 124, 180
Joanna Maria ..... 45, 93, 142
Judocus ..... 56, 136, 150
Ludovicus ..... 3
Margaretha ..... 47, 51, 133, 135, 143, 148
Petronella ..... 47, 93, 144
Petrus Paulus ..... 72
Walter ..... 51, 135, 148
Debal
Barbara ..... 160
Decock
Catharina ..... 10
Deconinck
Barbara Rosalia ..... 70, 71
Joannes ..... 53, 74, 131, 149
Joannes Baptist ..... 73, 74, 131
Maria ..... 33, 48, 53, 145, 149
Dedemaecker
Barbara ..... 10
Dekelper
Jacobus ..... 175
Joanna ..... 172, 175
Dekeyser
Denise ..... 110
Guido ..... 110
Imelda ..... 110
Jan110
Maria ..... 110
Paula ..... 110
Remi ..... 110
René ..... 110
Dekoninck
Anna Maria ..... 170
Delaing (De Leng)
Joanna Maria Catharina ..... 121
Deprins
Leona ..... 110
Deridder
Adriaen Franciscus ..... 120
Joanna Catharina ..... 120
Devienne
Catharina ..... 88
Devleeschouwer
Christina ..... 171, 173
Joannes ..... 177
Dirickx
Elisabeth ..... 174, 175, 179
Guilielmus ..... 179
Doms
Anna Maria ..... 14, 16
Petrus ..... 15

## E

Elaerts
Franciscus ..... 109
Oliverius ..... 109
Elseviers
Maria Catharina ..... 91
Engelbeen
Joanna Elisabeth ..... 160
Engels
Anna Catharina ..... 81, 82
Jacqueline ..... 118
Michael ..... 82
Eskens
Franciscus ..... 68, 146
Joanna Catharina ..... 65, 66
Joannes Baptist ..... 66, 67, 68, 146
Eulaerts
Anna Maria ..... 103, 104, 107
Barbara ..... 107
Joanna Catharina ..... 107
Joannes ..... 106, 109
Judocus ..... 107
Petrus ..... 107

## F

Feremans
Elisabeth ..... 83
Feyaerts
Anna ..... 108, 125
Catharina ..... 15, 175

## G

Geeraerts
Maria ..... 94
Geeroms
Joanna ..... 51, 135, 147
Geerts
Anna Elisabeth ..... 66, 67
Geerts (Geets)
Guilielmus ..... 68
Joannes ..... 67, 68
Geets ..... 21, 157
Antonius ..... 114, 115
Antonius Josephus ..... 112
Catharina ..... 111, 112
Elsa ..... 21
Emiel ..... 21, 157
Francisca ..... 115
Jeanne ..... 21
Joannes ..... 112
Ludovicus ..... 112, 114
Petronella ..... 114
Petronella Cornelia ..... 112
Philippus ..... 115
Theresa Rosalia ..... 112
Gellaerts
Maria Ludovica ..... 12
Petrus Joannes ..... 12
Gevels
Elisabeth ..... 115, 117
Judocus ..... 117
Gielens
Anna Catharina ..... 80, 81
Joannes ..... 81, 83
Petronella ..... 124
Petrus ..... 83, 84
Gillo

Gaspar ..... 147
Joannes Josephus ..... 143, 147
Maria Josepha ..... 140, 143
Ginis
Joanna ..... 143
Godts
Anna Catharina ..... 106
Elisabeth ..... 123
Guilielmus ..... 115
Joanna ..... 117
Maria ..... 115
Goevaerts
Maria ..... 3
Goossens
Anna Catharina ..... 66, 67
Antonius ..... 38
Barbara ..... 36, 37
Guilielmus ..... 36, 37
Joannes ..... 16, 37, 38
Joannes Baptist ..... 67
Maria Elisabetha ..... 14, 16, 23, 159
Goovaerts
Anna Catharina ..... 121, 123
Barbara (Bibiana) ..... 37
Catharina ..... 73, 92, 134
Engelbertus ..... 123
Guilielmus ..... 132
Joanna ..... 68
Joanna Maria ..... 72, 74, 129, 132
Maria ..... 57, 152
Maria Anna ..... 44, 128, 141
Petrus ..... 36
Philippus Jacobus ..... 36
Govaerts
Clara ..... 38
Elisabeth ..... 41, 43, 91, 121, 176
Engelbertus ..... 43, 46, 91, 176
Guilielmus ..... 46
Henricus ..... 3, 4
Jacobus ..... 73
Joannes ..... 50
Maria ..... 72
Martina ..... 73
Petrus ..... 4
Guiliemin
Elisabeth ..... 91

## H

Haesaerts
Anna Maria ..... 48, 144
Haesendonck
Guilielmus ..... 20, 29, 49, 97, 151, 166, 181
Halens
Judoca (Josina) ..... 90
Hemeleers
Catharina ..... 131, 134
Joachim ..... 133
Hensmans
Elisabeth ..... 62
Heremans
Anna ..... 114
Maria ..... 17, 26, 90, 163
Hermans ..... 13
Herremans
Anna ..... 68
Hevaert
Emanuel Josephus ..... 6
Joanna Josepha ..... 6
Heyens
Egidius ..... 170
Joanna Maria Anna ..... 170
Heymans
Adrianus ..... 45, 49, 142, 145
Franciscus ..... 17, 26, 93, 163
Guilielmus ..... 49, 53, 145, 149
Joanna ..... 42, 45, 140, 142
Joannes ..... 17, 26, 90, 93, 163
Joannes Franciscus ..... 112, 113, 115
Petronella ..... 74
Petrus ..... 53, 113, 115, 149
Petrus Joannes ..... 111, 112
Theresia Paulina ..... 111
Heymbeeck
Anna Catharina ..... 13, 15, 23, 87, 88, 159
Anna Maria ..... 22, 157
Antonia ..... 22, 157
Carolus ..... 16, 18, 24, 26, 93, 161, 163
Christina ..... 22, 155, 157
Elisabeth ..... 15, 23, 159
Franciscus ..... 16, 24, 161
Frans "Frakke" ..... 22, 157
Guilielmus ..... 22, 157
Guiliemus ..... 88, 90
Henricus ..... 16, 24, 161
Hubertus ..... 22, 157
Joannes ..... 16, 24, 161
Joannes Baptist ..... 21, 23, 157, 158
Joannes Edmondus ..... 22, 157
Joannes Franciscus ..... 15, 23, 158, 159
Louise ..... 22, 157
Maria Elisabeth ..... 22, 157
Marie Christina ..... 21, 22, 157
Petrus ..... 14, 16, 23, 24, 159, 161
Petrus Josephus ..... 21, 156, 157
René ..... 22, 157
Virginia ..... 22, 157
Heymbeeck (Heymans)
Benedictus ..... 17, 26, 46, 92, 163, 179
Hobus
Jacobus ..... 55
Joanna Maria ..... 55
Holsters
Maurice ..... 86
Hoppelbrugge
Joanna ..... 3, 4
Mathias ..... 4
Huenens
Maria ..... 20, 29, 54, 99, 153, 167, 182
Hugaers
Maria Anna ..... 50, 93
Hugaerts
Guilielmus ..... 47, 90, 93, 144
Maria Anna ..... 88, 90
Theresia ..... 113
Hugaes
Engelbertus ..... 47, 50, 93, 96, 144
Hugo
Joannes ..... 4
Hugo (Huyge)
Christina ..... 3, 4
Huygens
Maria ..... 82
Huypens (Huyhe-Huyghe-Huyghens)
Digna ..... 56, 97, 151

## I

Imberechts
Anna Maria ..... 45, 130, 141

Anna Theresia ..... 44, 130, 141
Catharina ..... 44, 130, 141
Engelbertus ..... 45, 130, 141
Henricus ..... 44, 128, 130, 141
Joanna Maria ..... 45, 130, 141
Joannes ..... 45, 130, 141
Joannes Baptist ..... 45, 130, 141
Petrus ..... 44, 130, 141
Imbrechts
Angelina ..... 138
Anna ..... 47, 58, 133, 137, 144, 152
Anna Catharina ..... 42, 139
Anna Maria ..... 42, 106, 139
Anna Maria Delphina ..... 126, 127
Antonius ..... 56, 136, 150
Arnoldus ..... 58, 137, 152
Carolina ..... 138
Carolus ..... 58, 137, 152
Catharina ..... 47, 133, 144
Cornelius Alphonsius ..... 138
Elisabeth ..... 51, 135, 147
Elisabeth Maria Ludovica ..... 40, 41, 139
Felix ..... 22, 157
Franciscus ..... 32, 33
Guilielmus ..... 56, 136, 150
Guilielmus (Willem) .... 55, 56, 59, 136, 137, 150, 153
Henricus ..... 56, 136, 150
Joanna ..... 68, 146
Joanna Maria ..... 128
Joannes ..... 47, 51, 56, 133, 135, 136, 144, 147, 150
Joannes Baptist ..... 127, 128
Joannes Baptista ..... 31, 32
Joannes Eduardus ..... 138
Joannes Franciscus ..... 22, 41, 42, 138, 139, 140, 157
Joannes Ludovicus ..... 138
Julius ..... 138
Ludovicus Elias ..... 126, 127
Maria ..... 47, 51, 56, 58, 133, 135, 136, 137, 144, 147, 150, 152
Maria Anna ..... 42, 139
Maria Carolina ..... 138
Maria Catharina Antoinia ..... 30, 31
Maria Christina ..... 41, 139
Maria Magdalena ..... 138
Martinus ..... 58, 137, 152
Michaël ..... 47, 133, 144
Petronella ..... 128
Petrus ..42, 44, 45, 47, 51, 56, 130, 133, 135, 136, 139, 141, 143, 144, 147, 150
Petrus Joannes Baptist ..... 128
Petrus Josephus ..... 41, 42, 128, 139, 140
Petrus Walter ..... 47, 133, 144
Sebastianus ..... 51, 135, 147
Victor ..... 127

## J

Jacobs
Arnoldus ..... 75, 132, 134
Barbara (Isabella) ..... 75, 129, 132
Catharina ..... 165
Franciscus ..... 134
Jacqmotte
Anna Maria ..... 170
Janssens
Anna ..... 125, 129, 131
Anna Barbara ..... 112, 113
Anna Maria ..... 178
Elisabeth ..... 83
Fransciscus ..... 79
Gerardus ..... 180
Jacobus ..... 2, 20, 29, 49, 97, 151, 166, 181
Joanna ..... 55, 173, 177
Joannes ..... 113
Petronella ..... 117, 173, 177
Petrus ..... 2, 131, 177, 180
Jaspers
Joannes ..... 146
Joannes Baptist ..... 140, 143
Maria ..... 115, 116
Maria Theresia ..... 41, 139, 140
Petrus ..... 143, 147
Jaupin
Maria Elisabeth ..... 113
Joestens
Barbara ..... 109
Joly
Elisabth ..... 13
Joostens
Anna Catharina ..... 115
Arnoldus ..... 116
Catharina ..... 58, 137, 152
Henricus ..... 115, 116
Joanna Maria ..... 106
Maria Theresia ..... 113, 115

## K

Keirinckx
Catharina ..... 51, 135, 147
Joannes ..... 51, 135, 147
Maria ..... 44, 128, 141
Kemps
Joanna Maria ..... 121
Philippus ..... 121
Keyaerts
Joanna ..... 69, 146
Knaeps
Joannes Baptist ..... 122
Koekelbergs
Joannes Baptist ..... 72, 73
Petronella ..... 71, 72

## L

La Croey
Maria ..... 147
Laes
Joanna Maria ..... 107
Lamal
Anna ..... 8, 10
Anna Maria ..... 8
Antoine Joseph ..... 6
Antonius ..... 6, 9
Antonius Josephus ..... 7
Bonifacius Guilielmus ..... 6
Bonifacius-Guilielmus ..... 8
Catharina ..... 7
Catharina Theresia ..... 6
Clemens ..... 9
Eduardus ..... 9
Felix Guilielmus ..... 8
Felix Julianus ..... 8
Ferdinandus Augustus ..... 6
Guilielmus ..... 7, 8, 9, 10
Joanna ..... 10
Joannes ..... 9, 10
Joannes Albertus ..... 8
Joannes Eduardus ..... 5, 6
Maria Josepha ..... 9

Maria Theresia ..... 6
Mauritius Engelbertus ..... 6, 8
Petrus ..... 8
Philippus ..... 9
Pierre Jean Mauritis ..... 6
Sebastianus ..... 7, 8, 9
Sebastianus Guilielmus ..... 8
Theodorus Josephus ..... 6
Theresia ..... 9
Thomas ..... 8
Lambrechts
Anna Maria ..... 87, 89
Arnoldus ..... 94
Catharina ..... 114
Joanna ..... 96
Joannes ..... 89, 90, 94
Maria ..... 177, 180
Maria Theresia ..... 88, 90
Petrus ..... 180
Lambrechts (Lemberechts)
Anna ..... 18, 27, 164
Lanciers
Catharina ..... 16, 18, 24, 26, 93, 161, 164
Elisabeth ..... 13, 14
Henricus ..... 17, 18, 26, 28, 93, 163, 165
Jacobus ..... 19, 29, 166
Joannes ..... 14, 16, 17, 19, 23, 28, 29, 159, 165, 166
Joannes Baptista ..... 13, 14, 23, 159
Maria ..... 177
Petrus ..... 18, 29, 166
Lauwers
Barbe Catherine ..... 66, 67
Carola ..... 68
Engelbertus ..... 22, 156
Francine ..... 156
Joannes ..... 68
José ..... 156
Louis ..... 156
Ludovicus ..... 22, 156
Michael ..... 67, 68
Le Sage
Joannes ..... 129, 132
Maria Elisabeth ..... 127, 129
Petrus ..... 132
Leemand
Joanna ..... 52, 96, 148
Leemans
Catharina ..... 43, 95, 176
Joanna ..... 55
Lemberechts
Anna Maria ..... 32, 104
Lens
Elisabeth ..... 81, 82
Joannes ..... 82
Leunis
Elisabetha ..... 18, 27, 164
Leynseclaes
Joanna ..... 108
Leys
Elisabetha ..... 58
Loekx
Isabella ..... 111
Lombaerts
Antonius ..... 132
Joanna ..... 129, 132
Loockx
Maria ..... 15, 175

# M

Maes
Anna ..... 94
Catharina ..... 19, 28, 43, 46, 94, 95, 165, 176, 179
Cornelius ..... 30, 31
Elisabeth ..... 17, 19, 26, 28, 46, 92, 95, 163, 165, 179
Franciscus ..... 19, 27, 46, 95, 97, 151, 165, 179
Joannes ..... 34, 75, 89, 134
Joannes Baptista ..... 31, 32
Maria Anna ..... 73
Maria Theresia ..... 30, 31
Petrus ..... 32, 34
Mafranckx
Elooi ..... 110
Marcelis
Egidius ..... 132
Henricus ..... 128, 130
Joannes Fransciscus ..... 129, 132
Maria Celestina ..... 127, 128
Susanna ..... 67
Marissens
Dionsius ..... 46
Marissens (Maris)
Maria Catharina ..... 43, 46, 91, 176
Massant
Anna ..... 75, 76, 92, 95, 134, 136
Anna Catharina ..... 102, 103
Anna Maria ..... 36, 37
Joannes ..... 108
Joannes Baptist ..... 37
Joannes Baptista ..... 105, 108
Petrus ..... 103, 105
Massant (Marchant)
Rumoldus ..... 76, 95, 136
Mathijs
Anna Catharina ..... 23, 24, 158, 160
Mathys
Anna Maria Josephina ..... 127
Cornelius ..... 129, 131
Joannes Baptist ..... 127, 129
Mattheys
Barbara ..... 132
Guilielmus ..... 131, 134
Matthijs
Antonius ..... 122, 178
Cornelius ..... 24, 26, 160, 162
Petrus ..... 26, 162
Melijn
Barbara ..... 122, 178
Petrus ..... 122, 178
Melis
Maria Anna ..... 107
Melleyn - Bolleyn
Joanna ..... 63
Melyn
Anna Maria ..... 38
Merckx
Anna Maria Catharina ..... 24, 26, 160, 162
Antonius ..... 26, 162
Elisabeth ..... 19, 28, 165
Mercx
Henricus ..... 56, 97, 151
Maria ..... 52, 56, 96, 97, 148, 151
Mertens
Maria ..... 68, 146
Meulemans
Jean ..... 21
Margaretha ..... 84
Meutermans

Anna Catharina ..... 90
Meys ..... 21, 157
Antonius ..... 108
Elisabeth ..... 105, 108
Moelants
Anna ..... 122, 123, 178
Moeremans
Joanna Maria ..... 42, 139
Moermans
Josina ..... 94
Mombaerts
Anna Maria ..... 129, 132
Antonius ..... 132
Mommaerts
Anna ..... 177
Antonius ..... 35, 57, 152
Catharina ..... 34, 35, 52, 57, 149, 152
Clara ..... 81, 82
Henricus ..... 82
Margareta ..... 35, 57, 152
Margaretha ..... 1
Mommens
Anna ..... 20, 29, 49, 97, 151, 166, 181
Bernardus ..... 20, 29, 49, 97, 151, 166, 181
Cornelius .. 19, 20, 28, 29, 49, 54, 57, 97, 98, 124, 151, 153, 166, 167, 181, 182
Elisabeth ..... 19, 28, 49, 52, 57, 96, 97, 148, 151, 152, 166, 181
Emerentina ..... 83
Emertinia ..... 27, 164
Joanna ..... 20, 29, 49, 97, 151, 166, 181
Joanna (Josina en Susanna) ..... 105, 108
Judoca ..... 20, 29, 49, 97, 151, 166, 181
Lambertus ..... 108
Maria 19, 20, 27, 29, 46, 49, 51, 95, 97, 135, 148, 151, 165, 166, 179, 181
Petronella ..... 122, 124
Petrus .. 20, 29, 49, 54, 97, 98, 151, 153, 166, 167, 181, 182
Montigny
Marc ..... 21
Mosselmans
Catharina ..... 33
Eduardus Franciscus ..... 60, 61
Engelbertus ..... 48, 52, 93, 121, 144, 148
Guilliam ..... 61
Joanna Maria ..... 45, 48, 93, 130, 142, 145
Joannes Baptista ..... 61, 62
*Joannes Henricus* ..... 61
Maria Anna ..... 48, 121, 145
Philippus ..... 52, 62, 148
Sofie ..... 60, 61

## N

Nagels
Jan7
Nys
Arnoldus Josephus ..... 159
Isabella Theresia ..... 159

## O

Opdebeeck
Maria ..... 34, 48, 145
Rumoldus ..... 105

## P

Paeps
Anna Maria ..... 163
Panhuyse
Maria Theresia ..... 101, 103
Paron
Nobertus ..... 25, 27, 162, 164
Petrus ..... 27, 164
Pasteels
Joanna Theresia ..... 160, 163
Petrus Jacobus ..... 163
Paulus
Jacobus ..... 114
Pauwels
Joanna ..... 89
Sebastianus ..... 56, 136, 150
Theresia ..... 113
Peeters
Catharina ..... 53, 57, 150, 152
Cornelius ..... 57, 152
Egidius ..... 134
Emerentiana ..... 41, 95, 166, 176
Henricus ..... 177
Joanna ..... 113
Joannes ..... 74
Marcel (Cornelius) ..... 64
Maria ..... 131, 134
Maria Theresia ..... 72, 73, 74
Matthijs ..... 42, 139
Petrus Thomas ..... 42, 139
Servaes ..... 3
Wis ..... 169
Perdieus
Anna ..... 179
Joanna Maria ..... 37, 38
Michael ..... 38
Peron
Anna ..... 24, 25, 159, 162
Henricus ..... 26, 162
Maria Catharina ..... 25, 162
Perron
Anna Elisabeth ..... 25, 162
Catharina ..... 25, 162
Philips
Anna Catharina ..... 170, 172
Egidius ..... 172, 174
Joannes ..... 122, 174
Piaet ?
Catharina ..... 4
Pieron
Maria Theresia ..... 25, 162
Piot
Anna Maria Elisabeth ..... 101, 102
Catharina ..... 107
Guilielmus ..... 104
Jacobus ..... 103, 104, 106
Petrus ..... 102, 104
Pissoot
Catharina ..... 107
Poedts
Joanna Maria ..... 119, 120
Joannes Baptist ..... 122
Petrus Franciscus (Josephus) ..... 120, 122
Poels
Gustaaf ..... 30
Poets
Elisabeth ..... 38
Henricus ..... 38
Pulinckx
Joanna Catharina ..... 107
Puyts
Elisabeth ..... 180

## Q


Quisthoudt
Philipetta ..... 180


## R


Ramps
Gommara ..... 19, 28, 165
Ranglé
Anna Catharina ..... 32, 34, 48, 145
Anna Elisabeth ..... 34
Joanna Catharina ..... 34
Joannes ..... 34, 48, 145
Petus ..... 34
Raveyts
Maria ..... 140
Reijdans
Maria Catharina ..... 80, 81
Petrus ..... 81
Reijntens
Maria Theresia ..... 6, 8
Reyniers
Maria ..... 171
Martinus ..... 171
Reyntiens
Guilielmus ..... 8, 9
Joannes ..... 9, 10
Philippus ..... 10
Rickx
Maria ..... 3
Rigo
Barbara Virginia ..... 170
Rijckmans
Guilielmus ..... 91
Isabella ..... 88, 91
Rinckaert- Rinckhoudt
Joanna ..... 66
Rocks
Anna Catharina ..... 174
Roeckens
Joanna ..... 66
Roeckx
Anna ..... 174
Anna Catharina ..... 172
Anna Elisabeth ..... 172
Anna Maria ..... 178
Antonius ..... 170
Antonius Ferdinandus ..... 169, 171
Barbara Coleta ..... 171
Cornelius ..... 178
Eugenia Maria ..... 170
Guilielmus ..... 172
Guilielmus Emile ..... 169
Henricus ..... 178
Joanna ..... 178
Joannes ..... 177
Joannes Baptist ..... 172
Joannes Eduardus ..... 169
Joannes Franciscus ..... 169
Joannes Fransiscus ..... 170
Joannes Jacobus ..... 170
Joannes Josephus ..... 170
Jozef Theodoor ..... 169
Justina Maria ..... 168, 169
Maria Joanna ..... 170
Petronella Coleta ..... 169
Petrus ..... 170, 172, 174
Roeckx (Rouxs)
Jacobus ..... 174, 178
Rollier
Joanna Maria ..... 6
Ronsmans
Joanna ..... 43, 94, 116, 176
Roucks
Franciscus ..... 174
Rouckx
Anna Maria ..... 171
Rouxs(Roeckx)
Jacobus ..... 171, 174


## S


Saeffoet
Catharina ..... 9, 10
Joannes ..... 10
Sanders
Guilielmus ..... 67
Santfoort (van)
Josephina ..... 79, 80
Schaerlaekens
Anna Maria ..... 43, 95, 176
Cornelius ..... 48, 123, 145
Joanna Maria ..... 120, 121
Judocus ..... 48, 121, 123, 145
Schampaert
Guilielmus ..... 59, 137, 153
Scheers
Maria ..... 2
Schellekens
Egidius ..... 69, 146
Susanna Elisabetha ..... 69, 143, 146
Schevesteen
Johanna ..... 10
Schoensetters
Joanna Maria ..... 120
Schoetens
Joannes Baptist ..... 71, 72, 73
Joannes Franciscus ..... 70
Petrus ..... 70, 71, 73, 75, 76, 92, 134
Walterus Ludovicus ..... 70
Schoeters
Anna Maria ..... 75, 89, 92, 134
Guilielmus ..... 73
Petronella ..... 74, 75, 92, 131, 134
Schoovaerts
Anna ..... 45, 49, 142, 146
Anna Maria ..... 44, 89, 128, 141
Cornelius ..... 53, 96, 149
Engelbertus ..... 49, 53, 146, 149
Ludovicus ..... 44, 128, 141
Maria Anna ..... 132
Theresia ..... 163
Schroef
Elisabeth Catharina ..... 87
Schueremans
Anna ..... 104
Anna Maria ..... 103
Petrus Joannes ..... 103
Schueremans alias Van Panhuysche
Henricus ..... 102, 104
Sconinckx
Margaretha ..... 58
Sels
Maria Theresia ..... 112
Seneca
Pieter ..... 138
Sergijsels
Elisabeth ..... 55
Sergysels

Lambertus ... 83
Serré
Albertus ... 125
Antonius ... 122, 124
Barbara ... 120, 122
Joannes ... 124, 125
Servranckx
Anna ... 20, 29, 49, 97, 151, 166, 181
Elisabeth ... 90, 94, 177, 178, 180
Franciscus ... 83
Guilielmus ... 94, 180
Joanna Maria ... 81, 83
Servrancx
Anna ... 146
Joanna ... 18, 26, 93, 163
Sevranckx
Joanna ... 83
Silva
Catharina ... 86
Silvrants
Anna Maria ... 42, 140
Antonius Josephus ... 42, 140
Elisabeth ... 42, 140
Sleghers
Barbara ... 16
Smekens
Antonius ... 56, 136, 150
Barbara ... 55
Catharina ... 59, 98, 153, 181
Smets
Barbara ... 42, 44, 92
Egidius ... 107
Joannes Franciscus ... 103, 105
Ludovicus ... 102, 103
Maria ... 107
Petrus ... 44, 105, 108
Seraphina ... 101, 102
Smets (Heuts)
Henricus ... 178
Maria ... 174, 178
Smolders
Anna Catharina ... 102, 104
Antonius ... 102
Ludovicus ... 101, 102
Maria "Marie van Pannekes" ... 100, 101
Petronella ... 102
Petrus ... 101, 102, 104
Petrus Joannes ... 101
Smout
Emerentiana ... 73, 75
Joannes ... 75
Somers
Anna Catharina ... 66
Petrus ... 105
Sprakiels
Maria Anna ... 132
Steenwerckers
Maria ... 2
Stevens
Elisabeth ... 75, 132, 135
Henricus ... 37, 38
Jacobus ... 45, 142
Joannes ... 38, 135
Maria Elisabeth ... 36, 37
Michael ... 45, 142
Stoeffs
Clemens ... 10
Clement ... 10
Martinus ... 10
Stoefs
Anna ... 9, 10
Stouffs
Guillemus ... 10
Stroeykens
Jacobus ... 170
Petrus ... 170
Stroobants
Anna ... 124
Anna Maria ... 114, 116
Beycken ... 2
Elisabeth ... 50, 82, 93, 180
Jan50
Judocus ... 116
Maria ... 82
Struelens
Maria ... 10
Stuyn ?
Joanna ... 19, 29, 57, 98, 151, 166, 181

## T

Tael
Agnes ... 76, 95, 97, 136, 137
Anna ... 117
Catharina ... 122, 178
Cornelius ... 76, 97, 98, 137
Guilielmus ... 76, 98, 137
Maria Theresia ... 128
Taes
Felix ... 170
Joannes Isidorius ... 170
Theys
Joanna ... 72, 73
Joannes ... 73
Thomaes
Catharina ... 18
Thomas
Barbara ... 80
Tobback
Anna Catharina ... 36
Anna Francisca ... 107
Anna Theresia ... 42, 45, 130, 139, 142
Dionsius ... 52, 56, 96, 97, 148, 151
Egidius ... 116
Elisabeth ... 47, 90, 93, 144
Engelbertus ... 113, 115
Gerardus ... 107
Gusta ... 118
Henricus ... 20, 29, 52, 96, 107, 148, 166, 181
Joanna Catharina ... 107, 111, 112
Joannes ... 45, 47, 56, 93, 97, 117, 130, 142, 144, 151
Joannes Baptist ... 42, 139
Maria Anna ... 104, 107
Maria Elisabeth ... 107
Nicolaus ... 116, 117
Petronella ... 107
Rombaut ... 42, 139
Rumoldus ... 111, 113, 114, 115, 116
Toeback
Henricus ... 47, 48, 52, 93, 96, 144, 148
Trappeniers
Anna Catherina ... 170
Traukens
Magdalena ... 146
Tuyaerts
Joanna ... 75
Tyck
Catharina ... 4

## V


Van (N)uffel
Elisabeth ... 124
Van Aerschot
Anna Maria ... 26, 162
Catharina ... 38
Van Asbroeck
Catharina ... 15
Van Assche
Joanna ... 108
Van Bellinghem
Carolus ... 87, 89
Guilielmus ... 88, 91
Joannes ... 94
Joannes Franciscus ... 91, 94
Rosalia Isabella ... 86, 87
Van Bever
Elisabeth ... 105, 108
Franciscus ... 108
Van Blercum
Elisabeth ... 124, 125
Henricus ... 125
Van Bolle
Clara ... 51, 135, 148
Van Calster
Catharina ... 53, 149
Van den Brand
Maria ... 66
Van den Brande
Herman ... 77
Van Den Heuvel
Maria ... 10
Van der Auwera
Martha Maria ... 77
Van Der Meiren
Bertrand ... 169
Herman Edward ... 169
Van Dessel
Hendrik ... 60
Van Diest
Catharina ... 116
Van Doren
Anna Catharina ... 44, 128, 141
Bernardus ... 20, 29, 54, 99, 153, 167, 182
Catharina ... 82
Daniel ... 44, 128, 141
Joanna 19, 20, 28, 29, 49, 54, 57, 97, 98, 99, 109, 151, 153, 166, 167, 181, 182
Joannes ... 120
Petrus ... 109
Theresia ... 124
Van Dyck
Anna ... 37
Van Elsen
Anna ... 83
Antonius ... 55
Joannes ... 117
Laurentius ... 3
Maria ... 17, 19, 28, 165
Martina ... 116, 117
Van Espen
Anna ... 4
Barbara ... 55
Joannes ... 27, 164
Judoca ... 26, 27, 162, 164
Van Eycken
Anna Maria ... 44, 47
Henricus ... 46
Van Gijsel
Louisa ... 110
Van Grunderbeeck
Anna ... 15, 17, 175, 179
Francica ... 171, 172, 174
Guilielmus ... 17, 179
Lambert ... 174
Van Gysel
Joanna ... 106
Van Haecht
Anna ... 58
Anna Maria ... 51
Arnoldus ... 50, 55, 93
Barbara ... 50
Catharina ... 50, 58
Elisabeth ... 20, 29, 49, 55, 58, 97, 151, 166, 181
Guilielmus ... 50, 55
Jacobus ... 55
Joanna ... 50
Joannes ... 55, 58
Judocus ... 50
Maria ... 51, 55, 58
Maria Barbara ... 47, 50
Maria Joanna ... 50
Petronella ... 55, 58
Petrus ... 50, 55
Remigius ... 50, 55
Rumoldus ... 55
Rumoldus (Rombout) ... 55, 58
Van Haesendonck
Alfons ... 100
Van Halle
Adrianus ... 3
Anna ... 2, 3, 4, 67, 69, 146
Antonius ... 3
Barbara ... 3, 50, 51, 55
Catharina ... 3, 133
Dionsius ... 68, 146
Elisabeth ... 2, 4
Engelbertus ... 3, 55
Henricus ... 2, 3, 69, 143, 146
Joannes ... 2
Judocus ... 3
Laurentius ... 3
Maria ... 2
Matthias ... 2
Petronella ... 3
Rumoldus ... 3, 4
Servaes ... 2, 4
Servatius ... 2, 3
Stephanus ... 2
Theresia ... 140, 143
Van Hamme
Anna ... 17, 28, 165
Van Hove
Joanna Catharina ... 33, 34
Joanna Maria ... 32
Maria ... 22, 33, 157
Maximilianus ... 34
Van Humbeeck
Catharina ... 174
Van Keerberg(h)en
Joanna-Maria ... 9
Van Keerbergen
Hieronimus ... 66
Van Keerberghen
Anne Marie ... 65, 66
Van Langendonck
Arnoldus ... 45, 131, 141
Maria Anna ... 44, 128, 131, 141
Van Lint

Catharina ..... 177, 180
Joanna ..... 41, 92, 120, 123, 178
Joannes ..... 123, 178, 180
Petronella ..... 42, 139
Van Loock
Catharina ..... 44, 47, 130, 133, 141, 144
Joannes ..... 47, 133, 144
Maria ..... 133
Van Meerbeeck
Catharina ..... 18, 29, 166
Jacobus ..... 121
Joanna ..... 16
Van Meesom
Barbara ..... 134
Van Melijn
Elisabeth ..... 56, 136, 150
Van Minsel
Joanna Theresia ..... 174
Van Noeyen
Joanna Maria (Anna) ..... 112, 113
Petrus ..... 113
Van Opstal ..... 22, 157
Florent ..... 22, 157
Van Opwijck
Guilielmus ..... 88, 90
Maria Anna ..... 87, 88
Maximilianus ..... 90
Van Panhuysche
Anna Catharina ..... 103
Van Panhuyse
Petronella ..... 103
Van Pé
Catharina ..... 8
Van Pee
Guilielmus ..... 7
Van Relegum
Joanna ..... 180
Van Roey
Anna ..... 132
Van San
Barbara ..... 146
Van Santfoort
Henricus ..... 82
Jacobus ..... 79, 81
Joannes Franciscus ..... 81, 82
Van Steenvoort
Maria ..... 180
Van Steenwegen
Catharina ..... 9
Elisabetha ..... 16, 17, 28, 165
Maria ..... 55, 74
Petrus ..... 17, 28, 165
Van Steenweghen
Jacobus ..... 116
Maria Anna ..... 115, 116
Van Steenwinckel
Joanna ..... 131
Van Tilt
Barbara ..... 32, 33
Henricus ..... 33
Van Tuykom
Isabelle ..... 40
Van Veltem
Isabella ..... 114
Van Velthem
Antonius ..... 68, 114
Petronella ..... 67, 68
Van Zeebroeck
Franciscus ..... 115
Petronella ..... 114, 115
Vande Put
Anna ..... 32
Antonia ..... 174
Vande Sande
Maria ..... 17
Vande Velde
Judocus ..... 20, 29, 54, 99, 153, 167, 182
Maria ..... 20, 29, 54, 98, 153, 167, 182
Vande Venne
Albert ..... 118
Camille ..... 118
Jos118
Maria ..... 132
Vande Wijngaert
Josina ..... 31, 32
Petrus ..... 32
Vande Zijpe
Catharina ..... 56, 97, 151
Vanden Balck
Anna Virginia ..... 101
Antonius ..... 103, 106
Henricus ..... 102, 103
Joannes ..... 108
Joannes Franciscus ..... 106
Josephus Ludovicus ..... 101, 102
Petrus ..... 106, 108
Vanden Broeck
Andreas ..... 38
Barbara (Isabella) ..... 37, 38
Vanden Eynde
Seraphine ..... 85
Vanden Hout
Joanna Maria ..... 62, 63
Joannes ..... 63
Vandenbrandt
Eduardus ..... 65
Franciscus ..... 65
Ludovicus ..... 65, 66
Marie Josepha ..... 64, 65
Petrus ..... 65
Vandenbroeck
Barbara ..... 67
Vandendries
Adrianus ..... 72, 74
Joannes ..... 74
Joannes Baptist ..... 71, 72
Maria Adelia ..... 70, 71
Matheus ..... 71
Vandenesse
Jacobus ..... 10
Jenne ..... 10
Vandeput
Elisabeth ..... 111, 113
Petrus ..... 113
Vander Auwera
Adrianus ..... 55
Vander Borght
Elisabeth ..... 121
Vander Elst
Anna Catharina ..... 103, 105
Antonius ..... 68
Catharina ..... 67, 68
Franciscus ..... 108
Martinus ..... 105, 108
Vander Hoeven (Verhoeven)
Joanna ..... 20, 29, 54, 98, 153, 167, 182
Vander Hulst
Lambertus ..... 55
Vander Maelen
Emma Maria Constantia ..... 110, 111

Guilielmus Josephus ..... 113
Joannes ..... 112, 114
Ludovicus Fredericus ..... 111
Petrus ..... 111, 112, 114
Remigius Augustus ..... 111
Vander Meiren
Anna Maria ..... 160, 162
Ludovicus ..... 91, 162
Vander Seijpe
Joanna ..... 55
Vander Velde
Amandus ..... 180
Joannes Baptist ..... 177, 180
Petrus ..... 173, 177
Vander Zijpe
Joanna ..... 76, 98, 137
Vanderauwera
Anna ..... 105
Vanderdood
René ..... 110
Vandergeten
Franciscus ..... 173
Vanderpoorten
Maria Theresia ..... 71
Vandersijpen
Theresia ..... 112, 114
Vanderstappen
Cornelius Felix ..... 79
Petrus Josephus ..... 79
Vandersypen
Antonius ..... 114, 115, 116
Vanderveken
Carolus ..... 176
Henricus ..... 173, 176
Joanna ..... 171, 173
Vandervelde
Anna Maria ..... 175
Vanderwateren
Barbara ..... 102, 105
Joannes ..... 107
Judocus ..... 104, 105, 107
Vanderwauwen
Guilielmus ..... 34
Margaretha ..... 32, 34
Vandevelde
Anna Maria ..... 170, 171
Antonius ..... 171, 173
Vandevenne
Elisabeth ..... 107
Vanhoof
Antonius ..... 88, 90
Egidius ..... 94
Jacobus ..... 86, 87, 90, 94
Vanhooff
Joannes ..... 87, 88
Theresia Philomena ..... 86
Vanhorenbeeck
Anna Catharina ..... 61, 62
Antonius ..... 62
Barbara ..... 159
Vanhorenbeek
Joanna ..... 114
Vanopbergen
Anna Catharina ..... 171
Vansantvoort
Franciscus ..... 174
Petrus ..... 174
Veeckmans
Maria Martina ..... 128, 130
Vekemans
Petrus ..... 130
Veltes
Catharina ..... 27, 164
Verbiest
Carolina ..... 36
Catharina ..... 134
Clementina ..... 36
Digna ..... 56, 59, 136, 137, 150, 153
Elisabeth ..... 36
Franciscus ..... 36
Gerardus ..... 79
Guilielmus ..... 37
Jacobus Felix ..... 79, 80
Joannes ..... 37
Petrus ..... 36, 37, 83
Petrus Joannes ..... 79
Sebastianus ..... 59, 137, 153
Verbist
Anna Catharina ..... 78, 79
Guilielmus ..... 80, 81
Joannes ..... 81, 83
Maria Theresia ..... 143
Verboomen
Anna Maria ..... 74
Catharina ..... 2
Josephus ..... 140
Vercammen
Anna Maria ..... 15, 172, 175
Antonia ..... 12
Barbara ..... 25, 161
Catharina ..... 47, 52, 133, 136, 144, 148
Cornelius ..... 15, 17, 18, 81, 83, 175
Elisabeth ..... 13, 14, 15, 175
Gerardus ..... 15, 175
Guilielmus ..... 51, 80, 81, 135, 148
Heronymus ..... 15, 17
Isabella (Barbara) ..... 71, 72
Jacobus ..... 74
Joanna ..... 129
Joannes Baptista ..... 14, 15
Judocus ..... 18
Maria Josepha ..... 71, 72, 79, 80
Nicolaus ..... 83
Petronella ..... 14, 175
Petrus ..... 72, 73, 74
Verdeyen
Anna Maria ..... 33, 34, 48, 52, 145, 149
Clementine ..... 30
Elisabeth ..... 51, 135, 147
Guilielmus ..... 31, 33
Henricus ..... 31, 34, 52, 149
Joannes ..... 59, 98, 153, 181
Josephus (Franciscus) ..... 30, 31
Josephus Eduardus ..... 30
Maria ..... 57, 59, 98, 152, 153, 181
Maria Catharina ..... 30
Nicolaus ..... 33
Petronella ..... 178
Petrus ..... 30
Verhaegen
Elisabeth ..... 106
Verhaeren
Catharina ..... 132
Verheijden
Elisabeth ..... 104
Verheyt
Anna Catharina ..... 33
Verhoeven
Henricus ..... 81, 82
Herman ..... 86

Isabella ..... 80, 81
Joanna ..... 2
Judocus ..... 2
Magdalena ..... 123, 178
Maria Josepha ..... 113
Verhoogen
Barbara ..... 172
Joannes Franciscus ..... 172
Verhulst
Anna ..... 50, 177
Elisabeth ..... 122, 178
Henricus ..... 58
Maria ..... 55, 58
Vermeiren
Elisabeth ..... 37
Vermeylen
Jacobus Josephus ..... 170
Maria Melania ..... 169
Susanna ..... 38
Vermuyten
Jeanne Marie ..... 158, 160
Joanna Maria ..... 128
Judocus ..... 128, 163, 164
Petrus ..... 160, 163, 164
Verreijt
Joanna ..... 96
Verreyt
Abraham ..... 18, 26, 93, 163
Catharina ..... 75, 76, 97, 98, 137
Cornelius ..... 133
Joannes ..... 131, 133
Judocus ..... 76, 98, 137
Maria ..... 35, 57, 152
Petronella ..... 17, 26, 93, 163
Verrijt
Anna ..... 56, 136, 150
Anna Maria ..... 143
Joannes ..... 56, 136, 150
Judoca ..... 53, 149
Verryt
Anna Maria ..... 127, 129
Gertudis ..... 109
Guilielus ..... 129, 131
Verschaer
Abraham ..... 124
Joanna ..... 122, 124
Verschoren
Maria ..... 123
Verstraeten
Adrianus ..... 18, 19, 27, 28, 164, 166
Anna ..... 51, 56, 135, 136, 147, 151
Antonius ... 19, 28, 43, 46, 49, 57, 94, 96, 98, 152, 153, 165, 176, 179, 181
Barbara ..... 14, 16, 23, 25, 159, 161
Catharina ..... 43, 95, 173, 176
Eduardus Raymondus ..... 78
Elisabeth ..... 49, 52, 53, 96, 146, 148, 149, 150
Elisabeth Adelia "Odile" ..... 39, 40
Ferdinand ..... 85
Frederik ..... 40, 41, 139
Guilielmus .... 19, 28, 41, 43, 46, 53, 57, 80, 91, 94, 95, 96, 121, 149, 152, 165, 172, 176, 179
Henricus ..... 54, 99, 154, 181
Ida86
Jacobus . 40, 41, 43, 56, 80, 92, 95, 114, 136, 139, 151, 176
Joanna ..... 41, 89, 91
Joannes ..... 19, 28, 165
Joannes Baptist ..... 43, 95, 176
Joannes Josephus ..... 41, 91, 121
Judocus ..... 16, 18, 25, 27, 161, 164
Julien ..... 86
Maria ..... 43, 74, 95, 176
Maximilianus ..... 43, 95, 176
Petronella ..... 43, 47, 48, 52, 93, 95, 96, 144, 148, 176
Petrus . 43, 49, 53, 57, 95, 98, 114, 150, 152, 153, 172, 176, 180
Rachel ..... 86
Remy ..... 85
Rumoldus ... 19, 29, 52, 57, 96, 98, 148, 151, 152, 166, 181
Stephanus ..... 49, 54, 59, 98, 99, 153, 154, 180, 181
Steven ..... 19, 29, 57, 98, 151, 166, 181
Verstreken
Jean Joseph ..... 158, 160
Joannes Baptist ..... 160, 162
Maria Elisabeth ..... 22, 158, 159
Petrus ..... 162
Petrus Joannes ..... 159
Vertongen
Catharina ..... 94, 112
Elisabeth ..... 89
Verzeekert
Agnes ..... 61, 62
Vleminckx
Petronella ..... 176
Vloebergen
Catharina ..... 115
Vollens
Clara ..... 130, 133
Clara Theresia ..... 143
Henricus ..... 133
Joannes Baptist ..... 143
Vosters
Elisabeth ..... 114
Joannes ..... 114
Vrebos
Anna Catharina ..... 103, 105
Anna Maria ..... 113, 171
Guilielmus ..... 105
Joanna ..... 131
Joannes Franciscus ..... 113

## W

Waerseggers
Anna ..... 173, 177
Petrus ..... 177
Wauters
Anna ..... 45, 142
Anna Maria ..... 108
Catharina ..... 94
Wayenborghs
Anna ..... 20, 29, 49, 97, 151, 166, 181
Weynants
Joannes ..... 107
Petronella ..... 105, 107
Wijns
Joanna Maria ..... 79, 81
Petrus ..... 79, 80, 82
Philippus ..... 82
Willebal ..... 22, 157
Willems
Anna Maria ..... 65
Willox
Barbara ..... 34
Windelinckx
Judoca ..... 46
Winnelinckx
Joanna ..... 48, 123, 145

Joanna Maria ..... 62
Winnepenninckx
Agnes ..... 17, 179
Maria ..... 134
Maria Anna ..... 133, 162
Petronella ..... 53, 149
Wouters
Anna Catharina ..... 21, 23, 157, 158
Cornelius ..... 25, 161
Guilielmus ..... 23, 24, 158, 159
Lambertus (Nobertus) ..... 24, 25, 159, 161